İŞÇİ-KÖYLÜ

milli demokratik devrim mücadelesinde omuz omuza

YIL : 1 - SAYI : 17

15 GÜNDE BİR ÇIKAR 25 KURUŞ

22 MAYIS 1970

Yanan kömür
Kızan demir
Örse çekiç
Vuran biziz
YUNUS EMRE

Yiğit SUNGURLAR işçileri Patronu Ve Yardakçısı Sarı Çelik-Iş'i Dize Getirecek!

Sarı Sendika Çenberini Kıralım

Sungurlar İşçileri ve jandarma karşı karşıya İktidar Mehmedi Mehmede vurdurmak istiyor.

ECA'DA İŞGAL!

Patron zulmüne hayır

IŞÇİ — KÖYLÜ EKİBİ Kartal — Maltepe'den bildiriyor.

Geçtiğimiz hafta Kartal — bir baskısına boyun eğmeyeceklerdir.

Bütün işçiler bundan sonraki daha güçlü mücadelele-

Patronla kolkola giren sarî sendikalar, her işçi hareketinin önüne çıkmaktadır. Amerikan dolarlarıyla beslenen sendika ağaları işçi sınıfı saflarında patronun politikasını hakim kılmaya çabalamaktadırlar. Bunlar sermaye davulunu çalan hainlerdir. İşçi sınıfımızın iktisadî ve demokratik haklar için, sendika hürriyeti, ücret zammı, iş güvenliği, ücretsiz izin ve diğer sosyal güvenlik hakları için verdiği mücadeleyi, sermayedarlar sarı sendika çenberiyle kıskıvrak bağ

GREV YÜRÜYÜŞ BOYKOT İŞGAL

- ☆ Çalışma Bakanı Öztürk En Büyük İşçi Düşmanı İlân Edildi.
- ☆ İşbirlikçi İktidar Ges - İş Grevini Erteledi.
- ☆ GÜNTERM'de Grev.
- ☆ JAVA'da Grev.
- ☆ Markiz Pastanesi İşgali.
- ☆ Kristal Cam'da Boykot.
- ☆ Antalya Ormanı İşçilerinin Mücadelesi Genişliyor.
- ☆ Olukpınar Köylüleri Baskılara Boyun Eğmeyecek.
- ☆ Beşyüzevler Konduları İşbirlikçilere Karşı Yürüdü.
- ☆ Malta ve Kayseri'de Personel Kanununa Karşı Yürüyüş.

(Diğer sayfalarda okuyun.)

Cebeci stadı işçileri patronu dize getirecek

İşsizlik ve pahalılık yaratanlara karşı

GENEL DİRENİŞ

Otuzüç devrimci kuruluş, işsizlik ve pahalılığı yaratanları halkın önünde açığa çıkartmak için Türkiye'nin çeşitli yerlerinde İşsizlik ve pahalılığa karşı genel direnişi 4 Mayıs'ta başlatmışlardır.

Başta İşsizlik ve Pahalılıkla Savaş Derneği olmak üzere Genel Direnişe katılan bütün kuruluşların önce İstanbul'da başlattıkları kampanya belirli bir program çerçevesinde kısa zamanda bütün yurda yayılmıştır.

Direniş hareketi 4 Mayıs'da İzmir ve İstanbul'da afiş asma bildiri dağıtma ve fakir halkın oturduğu semtlerde resim sergisi açma ile başlamıştır. 10 Mayıs'ta İzmir'de 2000 kişinin, 17 Mayıs'ta İstanbulda 10.000 kişinin katıldığı büyük protesto mitingleri yapılmıştır. Çok sayıda işçinin katıldığı mitinglere fabrikaları işgal altında bulunduran işçiler kendi flamaları ile katılmıştır.

17 Mayıs'ta İstanbul'da yapılan mitingte konuşan İPSD Genel Başkanı Prof. İsmet Sungurbey..

«Bugün işsizlik ve pahalılıkla savaş demek, Amerikan Emperyalistleri ve onun yerli ortakları ile savaş demektir» demiş ve yandaki sütunda belirtilen istekler gerçekleşene kadar direnişin devam edeceğini söylemiştir.

Daha sonra konuşan **Devrimci Doğu Kültür Ocakları** Başkanı, son zamanlarda doğuda halka yapılan zulüm ve

zıt Meydanından Sultanahmet Meydanına yürümüşlerdir. Yürüyüş sırasında işçiler genel grev, özellikle siyasi amaçla genel grev hakkı istemişler «İşçi — Köylü Elele Milli Cephede», «İşçi — Gençlik Elele Milli Cephede» **Kahrolsun Amerika»** diye bağırmışlardır.

İşsizlik ve pahalılığa karşı genel direniş bundan sonra Ankara, Siverek ve Malatya da yapılacak hareketlerle devam edecektir.

İsteklerimiz

— Amerikan emparyalizminin yurdumuzdan kovulması,

— Bütün yabancı şirketlerin, madenlerin, petrolün millileştirilmesi,

— Dış ticaretin devletleştirilmesi,

— Ağır sanayiinin kurulması,

— Montaj sanayiine son verilmesi,

— Toprak reformu yapılarak, topraksız ve az topraklı köylülerin toprak sahibi kılınması,

— Ağaların tasfiyesi

— Bütün aracı ve tefecilerin kaldırılması,

— Sendika ve işçilerin demokratik haklarının sağlanması,

— İşçilere genel grev hakkının tanınması,

— Genel grevin siyasi amaçlarla kullanılabilmesi,

Maltepe'deki ECA Pres Döküm Sanayinin 500 işçisi fabrikayı işgal etmişlerdir. İşbirlikçi patrona karşı yiğitçe direnen işçiler ücretlerinin arttırılmasını, sosyal yardımların, çalışma güvenliğinin sağlanmasını ve sendika özgürlüğünün tanınmasını istemişlerdir.

Direniş boyunca fabrikanın etrafını; **«İşçiyiz haklıyız, İşçiyiz güçlüyüz, Patron zulmüne hayır, İşçiler birleşin, Hak verilmez alınır»** yazılı afişlerle donatan ECA İşçilerinin mücadelesini civar fabrikalarda çalışan işçiler de desteklemişlerdir. Paydostan sonra ECA'nın önüne gelen ARÇELİK, VİNİLEKS. ve SİNGER işçileri ECA işçilerinin bu haklı direnişinde onlarla omuz omuza olduklarını göstermişlerdir.

İşçiler, gazetemize büyük bir ilgi göstermişler ve fabrikanın duvarına gazetemizi asmışlardır. Vinileks'ten gelen bir işçi gazeteyi havaya kaldırarak **«Arkadaşlar, bu gazete bizim gazetemizdir; onu bütün gücümüzle destekleyelim ve sahip çıkalım. YAŞASIN İŞÇİ — KÖYLÜ»** diye bağırmıştır.

Bu arada Sungurlar Fabrikası işçileri de yandaki sütunda okuyacağınız bildiriyi ECA işçilerine yollamışlardır.

ECA işçileri hakları uğruna giriştikleri bu mücadeleden daha güçlü ve daha bilinçli çıkacaklardır. «Hak verilmez alınır» ilkesini mücadele için de daha iyi kavrayan işçiler, bundan böyle patronun hiç

re hazırdır.

SUNGURLAR İŞÇİSİNDEN ECA İŞÇİSİNE

Sungurlar işçileri olarak sizleri destekliyoruz.

İşçi kardeşim.

Mücadelemiz ortaktır. Sarı sendika Metal - İş ve Çelik - İş'e karşı mücadele ediyoruz. Bizi satan sarı sendikaların sözleşmelerini kaldırmak için mücadele ediyoruz. Emeğimizin karşılığını daha fazla almak için mücadele ediyoruz.

- ☆ **Mücadelemiz, patronların sömürüsüne karşıdır.**
- ☆ **Mücadelemiz, emeğimizin hakkını almak içindir.**
- ☆ **Mücadelemiz, işçiye karşı olan sömürücü ve gerici iktidarlara karşıdır.**
- ☆ **Mücadelemiz, sömürünün en büyüğünü yapan ve bütün dünya halklarını ezen Amerikan emperyalizmine karşıdır.**

Bu mücadelede tek yolumuz BİRLEŞMEKTİR!.

BİRLEŞELİM GÜÇ OLALIM!.

EMEĞİMİZİN HAKKINI ALALIM!.

Grev yapan, işgal, boykot yapan bütün işçi kardeşlerimizle dayanışma kuralım. İŞÇİ - KÖYLÜ - GENÇLİK BİRLİĞİNİ VE DAYANIŞMASINI SAĞLIYALIM.

Biz Sungurlar işçileri sizleri destekliyoruz. Haklı davanızda başarılar diliyoruz. Sizler de bizleri destekleyin.

YAŞASIN İŞÇİLERİN BİRLİĞİ

YAŞASIN MADEN - İŞ !.

YAŞASIN İŞÇİ - KÖYLÜ - GENÇLİK DAYANIŞMASI!.

KAHROLSUN İŞÇİ DÜŞMANLARI !.

KAHROLSUN AMERİKA!.

DİRENEN SUNGURLAR İŞÇİLERİ

lamak istiyorlar.

Sarı sendika çenberini kırmak, patronun işçi sınıfı içindeki elini kolunu kırmaktır. ANCAK BU YETMEZ. İşçi sınıfı sendikal mücadeleyle sömürüye son veremez. Kesin kurtuluş sermaye köleliğinin ortadan kalkmasıyla gerçekleşir. Sömürü bütün üretim araçları, yani fabrikalar vs. toplumun malı olduğu gün ortadan kalkacaktır. Bunun için her türlü eşitsizliğin ve sömürünün kökünü kazımak yolunda iktidar mücadelesine yani siyasi mücadeleye girmeliyiz.

Sarı sendikacılığın Türk — İş'te yemlenen pirleri Erzurum'da toplanırken Sungurlar kazan fabrikası işçileri Türk — İş'e bağlı sarı Çelik — İş sendikasına karşı mücadele bayrağını açtı.

SUNGURLAR'DA :

Mehmet Altan Sungurlardan bildiriyor.

Sungurlar Kazan Fabrikası işçileri yıllardır ağır iş şartları altında düşük ücretle köle gibi çalışmaktaydılar. İşveren, emrindeki kukla sendikayı kullanarak, fabrikada astığı astık, kestiği kestik bir düzen kurmuştu. İşçi

Sonu S. 3'de

Cebeci Stad inşaatında çalışan yüzden fazla yapı işçisi haklarını vermeyen patrona karşı mücadeleye girişmişler ve haklarını alıncaya kadar hep birlikte direneceklerine and içmişlerdir.

İşbirlikçi patron işçilerin pazar bayram izinleri vermediği gibi günde 9 saat çalıştırmakta ve buna karşılık az bir ücret vermektedir. İşçiler hep birlik olmuşlar ve patronu toplu sözleşmeye çağırmışlardır. Ancak patron tatlı kârlarından bir kısmının gideceğini hissedip toplu sözleşmeye oturmaya yanaşmamıştır. Bu arada işçilerin birliğini bozabilmek amacıyla işçilerin arasından bir kaç kişiye para teklif edilmiştir. Bütün bu oyunlara karşı uyanık olan yapı işçileri patronun her türlü teklifini reddetmiş ve işçi dayanışmasını devam ettirmişlerdir.

İşbirlikçi patron toplu sözleşmeye oturmamak için çeşitli usulsüz yolları denemeye devam etmektedir. Patronun planları arasında bütün işçileri işten çıkarıp yerine yeni işçi almak planları da vardır. Ancak işçiler bu oyuna karşı da uyanıktırlar. Her gün mesai bitince aralarında sözleşip toplanmakta ve meseleleri, yeni gelişmeleri görüşerek karara varmaktadırlar. İşçilerin çelikten dayanışması ve birliği patronu karşı verdikleri mücadeleyi sonuna kadar sürdüreceklerini söylerek, hep birlikte şu andı içmişlerdir:

Sonu S. 3'de

işkencenin ABD emperyalizmi ve onun ortağı ağalarla işbirlikçilerin tertibi olduğunu belirtmiştir. Konuşmacı bu baskıların Doğu halkının uyanışını engelliyemiyeceğini sözlerine eklemiştir.

Mitinge katılanlar daha sonra marşlar söyliyerek Beya

— Genel af çıkartılarak hapishanedeki suçsuzların salıverilmesi.

— Dışarıdaki vurguncuların halkın emeğini çalanların yurdu yabancılara peşkeş çekenlerin hapse tıkılması.

KAMPANYA

Amerikacı APnin ipliğini Pazara Çıkartıyoruz!

Yurdun Her Yanından Mektuplar Geliyor

AP'nin İpliği
AKHİSAR Pazarında

Soyguncular halkın yararına iş yapar mı hiç?

Şu «Bizim» Akhisar'da işsizlik fakirlerin baş belâsı.. Hayat pahalılığı ona keza..

Akhisar sözde tütün memleketi. Ama bu mevkide çıkan tütünleri işleyecek bir tütün fabrikası bile yok. Amele pazarına çıkıyoruz hergün. Tutulursak ne alâ. Tutulamazsak evlerimize dönüyoruz. Amele pazarında bini aşkın kadın erkek evine dönmeye mecbur kalıyor her sabah.

Adalet Partisi'nde çöreklenmiş on kadar toprak ağası, tefeci kodaman alın terimizden, sırtımızdan milyonlar vururken, AP iktidarı sanki bir o eksikmiş gibi iki buçuk milyon liraya kapalı spor salonu yaptırdılar. Kimin parasıyla? Bizim sırtımızdan kazandıkları paralarla.. Bizlerden, memurlardan topladıkları vergilerle. Yani milletin parasıyla. Öte yandan fakir fukara millet işsizlikten ve pahalılıktan inim inim inliyormuş. umurunda mı bu soyguncuların?

Amerikancıların, vurguncuların iktidarı mutlak yıkılacak. Biz çalışanların iktidarı mutlak kurulacaktır. Yeter ki uyanalım, gözümüzü açıp birlik olalım.

Gazetemiz IŞÇI — KOYLU'de bizim işsizlikten ve hayat pahalılığından neler çektiğimizi yazın. İşsizliğe ve pahalılığa karşı nasıl mücadele ettiğimizi yazın. Bu belaların nasıl ortadan kalkacağına dair bilgi yazın.

NACIYE GUVERCIN
AKHISAR

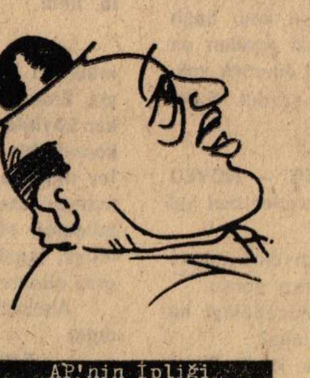

AP'nin İpliği
KEÇİBORLU Pazarında

Atatürk'ün heykelini kaldırdılar

Keçiborlu parkında bulunan 1934 senesinde diktirilen Atatürk büstü Amerikancı AP iktidarının Belediye Başkanı Seyfullah Uğur tarafından kaldırtılmıştır. Bu olay ilçedeki devrimcilerin tepkisiyle karşılanmıştır. İlçede fotoğrafçılık yapan Hilmi Onur arkadaş kaymakamlığa başvurmuş, ve devrimcilerin tepkisini dile getirmiştir. Kaymakam verdiği cevapta «Belediye encümeninin... kararıyla» kaldırıldığını yazmıştır.

Büstün yıkılmasının tek nedeni parkın ortasında büyük bir havuz yaptırıp sözümona parkı güzelleştirmektir. Zaten parkta iki havuz vardır. Bir üçüncüsüne gerek varmıydı acaba? İşin diğer ilginç bir yanı Belediye başkanının Keçiborlu Halk Eğitim Merkezinde çimentolarının olduğudur. Bunun bir nedeni de yaptırılacağı söylenen bu üçüncü havuz için buradaki inşaata elindeki çimentoları satmak olsa gerek. Daha sonra savcılık bu olaya el koymuş ve soruşturmaya başlamıştır.

HALIL YAPAGLI KEÇIBORLU

AP.'NİN İPLİĞİ TUNCELİ PAZARINDA

Malazgirt AP Genel Meclis üyesi Hasan Demir sahtekârlıktan dolayı tutuklanmıştır.

AP.'li bezirgenın suçu köylülere ait toprakları sahte senetler düzenleyerek gasbetmesi ve köylüleri jandarma zoruyla köyden sürmesidir.

Bu olay da AP'nin kimlerin partisi olduğunu bir kere daha göstermiştir.

Amerikan dolarıyla beslenen sendika ağası diyor ki:

«Doların Üzerinde Allahın Adı Var»

SERMAYENİN DÜDÜĞÜNÜ ÇALAN TÜRK - İŞ YÖNETİCİLERİ, EMPERYALİZMİN İŞÇİ SINIFI SAFLARINA SOKTUĞU YILANDIR. BAŞINI EZELİM!.

Patronların borazının çalan sendika ağalarının yönettiği Türk — İş'in Genel Kurulu geçtiğimiz hafta Erzurum'da toplandı. İpleri Amerikan or tağı patronların elinde olan AP iktidarı ve işçi düşmanı Türk — İş yöneticileri bu kongrede de dümenlerini çevirdiler. Kongrede dürüst sendikacılığı ve işçilerin menfaatlerini savunmak isteyen birkaç sendika temsilcisinin sesleri bastırıldı. Yol — İş sekreteri Rafet, ilk sözü alıp işçi haklarını savunan bir konuşma yapınca, iktidara yakın çevrelerin emriyle apar topar geldiği yere yollandı. Kongrede hiç bir kimse çıkıp da «Nedir bu Türk — İş'e her yıl verilen milyonlarca Amerikan Doları?» diye soramadı.

Amerikan Dolarlarıyla beslenen sendika ağalarına karşı bir tek Yapı — İş temsilcisi

Sonu S. 3'de

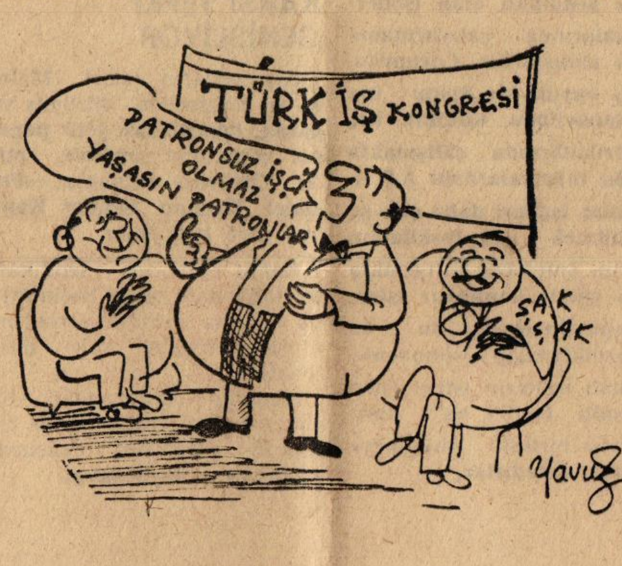

BAŞYAZI

Zorbalar Kaldırdıkları Taşın Altında Kalacak

Amerikan emperyalizmiyle ortak sermayedarların ve toprak ağalarının baskı ve sömürüsü her geçen gün ağırlaşıyor. Buna karşılık yüzbinlerce işçi, köylü, genç ve halkımızın baskı altındaki yığınları grev yapıyor, yürüyor, boykot ve işgale girişiyor, mücadele ediyor. Halkımız haklı dâvasını mücadeleyle söke söke kazanacağını her geçen gün daha çok kavrıyor. Bu durum halkı ezenlerin telâşını da arttırmaktadır. Bir avuç sömürücü halkın haklı mücadelelerini baskı kanunlarıyla kan ve ateşle bastırmak sevdasındadır. Halkımızın mücadelesini bastırmaya artık gerici yobaz çeteleri ve polis yetmemektedir. Amerikan sermayesinin ortağı iktidar, Orduyu halkımızın mücadelesine karşı dikme çabası içindedir.

Sungurlar işçileri Anayasa haklarının mütadelesini verirken karşılarında Ordu birliklerini buldular. AP. iktidarı, Mardin, Siirt, Diyarbakır gibi Doğu illerinde jandarma ve komando birlikleriyle halka karşı en ağır işkence ve zulüm hareketleri

Sonu S. 3'de

Yaşasın Halk Savaşının Zaferi

Halk savaşını, işçi sınıfının devrimci partisi önderliğinde halkın devrimci cephesi zafere ulaştıracaktır.

Ömer ÖZERTURGUT

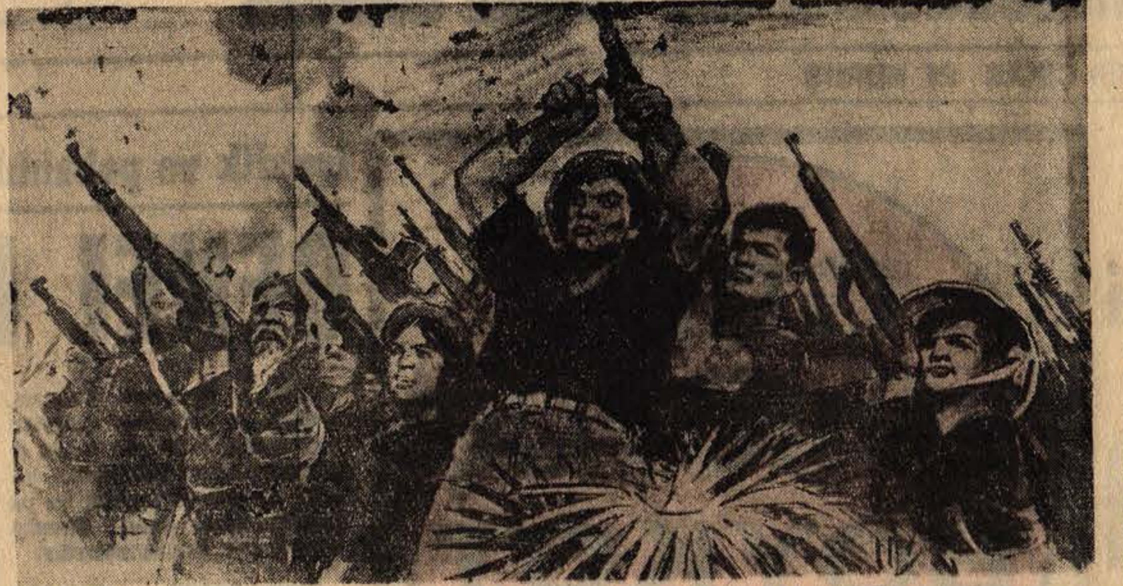

Dünya halklarının baş düşmanı Amerikan emperyalizminin iğrenç yüzü ve saldırganlığı bir kere daha açıkça göründü. ABD Cumhurbaşkanı Nikson, Vietnam ve Laos'u istila etmiş olan Amerikan ordularına bu defa da Kamboçya'yı istilâ emrini verdi. ABD orduları Kamboçya'ya girdiler. Halka ateş açtılar. Şehirleri talan ve yağma ettiler. Köyleri yakıp yıktılar. Halka zulüm ve işkence yaptılar.

Şimdi Kamboçya halkı bu haksız, istilâcı ve yağmacı savaşa karşı seyirci mi kalacak? Hayır! Her halk gibi Kamboçya halkı da şerefli bir halktır. Hayır Kamboçya halkı istilâya boyun eğmeyecektir. Çünkü bu, onun toptan yok olması demektir. Kamboçya halkı, devrimci işçi sınıfı partisinin yönettiği halk ordusunda; Kamboçya Kurtuluş Ordusunda örgütlenecektir. Savaşa bütün gücü ile katılacaktır. Mil'î Kurtuluş zaferini gerçekleştirecek, ülkesinden ABD emperyalistlerini ve onun uşağı gerici sınıfları temizleyecektir. Bağımsızlığını kazandıktan sonra da sosyalizmi kurma yolunda ilerleyecektir.

Kamboçya Devlet Başkanı Prens Norodom Sihanuk bütün dünyaya ilân ediyor. Kamboçya devrimci halk hükümeti kurulmuştur. Başta Çin Halk Cumhuriyeti Vietnam Demokratik Cumhuriyeti, Kore Halk Cumhuriyeti, Güney Vietnam Geçici İhtilâl Hükümeti, Küba Sosyalist Cumhuriyeti, Irak, Suriye, Birleşik Arap Cumhuriyeti, Libya olmak üzere bütün ilerici devletler onu tanıdılar.

Bu hükümet Kamboçya millî kurtuluş savaşını yönetmektedir. İŞÇİ — KÖYLÜ gazetesi bütün Türkiye'nin proleter devrimcileri adına Kamboçyanın devrimci hükümetini tanıyor. ABD'nin kurduğu kukla ve uşak yönetimi lânetliyor.

SAVAŞIN SEBEBİ

Kamboçya ile Amerika emperyalizmi arasında bir zıtlık vardı. Bu zıtlık şuydu: Amerika Kamboçya halkını tahakkümü altına almak, sömürmek istiyordu, onu kendi savaş emellerine âlet etmek istiyordu. Kamboçya ise tarafsız olarak kalmak. bağımsızlığını korumak istiyordu.

İşte bu derin zıtlık savaşın gerçek sebebidir. Kamboçya bütün gücüyle savaşa karşı koymuştur. Ama saldırgan emperyalistler savaşa başvurmaktan hiç çekinmemişlerdir. Işte bu anlamda savaş siyasetin bir devamıdır. Denilebilir ki «siyaset, kan dökülmeyen bir savaş, savaş kan dökülen bir siyasettir.»

EMPERYALİZM SAVAŞ TARAFTARI VE SALDIRGANDIR

Emperyalizm ve bütün gericiler savaş taraftarı ve saldırgandırlar. Bugün dünyada en zalim güç Amerikan emperyalizmidir. Bir avuç tekelci sermaye grubunun çıkarları uğruna, ABD durmadan savaşı körüklemekte ve savaş. kışkırtıcılığı yapmaktadır. Bu tekelci sermaye bir yandan yeni pazarlar bulmak öte yandan pazarları elinde tutmak için, halkları baskı altında tutmaya çalışıyor.

ABD emperyalistleri ve bütün gericiler milli kurtuluş savaşlarını, devrimci savaşları karalamak için türlü yalanlar uyduruyorlar. Sosyalist ülkeler hakkında yalanlar uyduruyorlar. Kendilerini dünyanın «barış melekleri» olarak takdim ediyorlar. Oysa gerçek bu değildir. Bu yalanlara emperyalistlerin uşakları dışında hiç kimse kanmıyor.

Bizim de milli kurtuluş savaşımızda (1919 — 1923), Amerikan emperyalistleri istilâcı ve yağmacı İtalyan, Fransız ve İngiliz emperyalistlerinin ve onların maşası Yunan Faşistlerinin safında yer almıştı. Ülkemizi mandası altına almak istiyordu. Halkımız tarihinde kanla yazılı bu savaşı henüz unutmadı ve unutmak niyetinde de değildir.

Bugün ülkemizde işbirlikçi sermayadarların ve toprak ağalarının ve bütün gericilerin

Sonu S. 3'de

ilim çin'de olsa...

ALİ EMMİ DEDİ Kİ...

Bir Olalım Sıkı Vuralım

Geçenlerde Çukurova'nın Irmakbaşı Kilise köyüne gittim. Orada köylü yeğenlerimin yaptıkları ve söylediklerini gazetemize yazdık.

Mehmet Eren yeğenimin dedikleri hiç aklımdan çıkmıyor. «Ağaları ve yaltakçılarını Fransızları ezdiğimiz gibi ezeceğiz.» Ezeceğiz yeğenler, hem de öyle bir ezeceğiz ki, bir daha sesleri hiç çıkmıyacak.

İstanbul'un Sungurlu Kazan Fabrikası işçileri ile oturup uzun uzun konuştuk. Tüm diğer işçilere ve köylülere selâm yolluyorlar. Benden size iletmesi. Diyorlar ki, «Ali Emmi, Değirmen köylü, Irmakbaşı Kiliseli, Silvanlı köylü kardeşlerimize bizden selâm söyle. Onların mücadelesi bizim Sungurlarda Amerikancı patronla yaptığımız mücadelenin bir parçası. Bu Amerikancı patron ve ağaları dize getirmemizin tek yolu İşçi - Köylü birliği ve mücadelesidir.» Öyle ya yeğenler, biz direnen işçiler, köylüler çoğaldıkça ve birbirimize destek oldukça üç kâğıtçıların ipliği pazara çıkacak, vurguncular kaçakcak delik bulamıyacaklar.

Bizler işçiler, köylüler çoğuz, Ağa, patron dediğin ne ki! Bir omuz omuza verdik mi, karşımızda değil birkaç üç kâğıtçı, dağlar olsa dayanmaz. Kuvvetin birlikten doğduğunu yiğit Vietnam işçisi, köylüsü yurtlarına saldıran Amerikalılara ve köpeklerine göstermedi mi?.

Türkiye'deki üç kâğıtçı vurguncuların kendi kurdukları Türk - İş Sendikasının kongresine iyi kulak vermek gerek. Bakın ne diyor satılık sarı sendikacılar: «İşçiler patronlara karşı gelmezler, hükümetin yanında olurlar.» Bu satılmışlar işçileri enayi zannediyorlar. Halbuki dün Demir Döküm'de ağızlarının payını aldıklarını, Demir - Dökümün işçisinin karşısında kaçacak delik aradıklarını unuttular. Sungurların işçileri daha dün kendilerini satmağa kalkışan Türk - İşin adamlarını kovaladılar. Ve haklı olarak direnişe geçtiler. Her geçen gün yıkılan bu işçi düşmanlarını iyi tanıyın, yeğenler, köylü dostlar, işçi dostlar... Çünkü bunlar yalnız işçilerin değil, tüm halkımızın düşmanları. Bunlar halkımızı kendi menfaatleri için satmak isteyen satılık uşaklardır.

Onların oyunlarını Sungurlardaki işçiler, Değirmenköydeki köylüler gibi birleşip açığa çıkartalım. Mücadele eden tüm işçi ve köylü kardeşlerimize destek olalım. Ağaları, Amerikancı patronları ve onların iktidarını birleşip yıkalım. Birlikten kuvvet doğar, sözünü hiç aklımızdan çıkarmayalım.

Kalın sağlıcakla...

DR. HİKMET KIVILCIMLI

Bilimsel Sosyalizmin Doğuşu

Fiatı : 8.— TL.
İŞÇİ - KÖYLÜ Gazetesinden indirimli olarak 6.— TL.'ya alabilirsiniz.
İsteme Adresi : Adakale Sokak 28/1
Kızılay — ANKARA

MEHMET ile TANJU

24 Mayıs Gecesi Kayalık Köyü

Mehmet ve beş arkadaşı akşam, hava kararırken Kayalık köyüne gelebildiler. Mehmet şaşkınlıkla etrafına bakınıyor ve yıllardır uğrayamadığı köyünün insanlarını tanımaya çalı

Ahmet amcanın oğlu Cafer,

— Kadınlarımızı koyalım tarlalara, kadınlara bir şey yapamazlar, dedi.

Mehmet söz aldı.

GREV... İŞGAL... BOYKOT... DİRENİŞ...

Günterm işçileri :

Yaşasın İşçilerin Çelikten Birliği !

Baki Özilhan Alibeyköy — İstanbul'dan bildiriyor.

Günterm Isı Sanayii İşçileri Mayıs ayı başında işbirlikçi patrona ve patronla anlaşma halinde olan Çelik — İş

BİRLİKTEN GÜÇ DOĞAR
YAŞASIN İŞÇİLERİN ÇELİKTEN BİRLİĞİ!
KAHROLSUN İŞÇİ DÜŞMANI SARI SENDİKALAR!

Kağıthane Kristal Cam Fabrikasında

Eğer arkadaşlarımıza işbaşı yaptırmazsanız ...

Bâki Özilhan, Alibeyköy — Kağıthane'den bildiriyor.

Kağıthane Kristal Cam Fabrikası işçileri bir günlük bir direniş yapmışlardır.

Başta iki temsilcileri olmak üzere 17 arkadaşlarının işten atılmak istenmesi üzerine bütün işçi arkadaşların işi bırakması patronu çok telaşlandırmıştır. Patron hemen fabrikaya gelerek arkadaşlara bir haftalık izin verdiğini, bu bir haftanın sonunda 17 arkadaşın da iş başı yapacağını söylemiştir. Bunun üze-

Jandarmaya hücum emrini ağa verdi!

şıyordu. Köyde pek kimseler yoktu. Mehmet köy meydanına geldiklerinde durdu.

— Ahmet amcanın kahvesi dolu. Oraya girelim, dedi. Oraya doğru yürürdüler. Mehmet'in yüreği heyecanla atıyordu.

Kahveden içeri girdiler. Içerisi köylülerle doluydu. Aralarında işgal meselesini konuşuyorlar ve yeni yeni kararlar alıyorlardı. Köylüler içeri girenleri görünce ayağa kalktılar ve gelenlere doğru yürüdüler. Kahvenin sahibi Ahmet amca gelenlere elini uzattı.

— Hoş geldiniz gençler, dedi, ben gençleri uzaktan görünce hemen tanırım. Onların verdiği yiğit mücadeleyi her gün gazetelerden, gazetemizden okurum.

Mehmet ve beş arkadaşı Kayalık köylülerinin gösterdikleri yerlere oturdular. Mehmet kasketini kaldırıp etrafına bakındı. Köylüler gençlere hep birlikte

— Merhaba, dediler,

— Merhaba, merhaba..

Mehmet kendisine dikkatle bakan bir köylüye,

— Merhaba Ramazan, dedi, görmeyeli nasılsın?.

Kahvenin içinde bir sessizlik oldu. Ramazan agır ağır yerinden kalktı. Mehmet'e doğru yürüdü.

— Mehmet, kardeşim, diye haykırdı. Kucaklaştılar. Ahmet amca da gelip kucakladı Mehmet'i. Bütün köylüsüyle ayrı ayrı kucaklaştı Mehmet. Oturdular. Mehmet o zamana kadar başından geçenleri anlattı. Şehirde nasıl çalıştığını, ne zorluklar çektiğini, fabrikadaki mücadeleleri, devrimcileri arasında nasıl katıldığını anlattı. Sonra,

— Gelelim asıl meselemize, anlatın, nasıl işgal ettiniz Süleyman ağanın topraklarını dedi..

Ramazan,

— Artık Süleyman ağa yok, dedi. O öldü. Şimdi onun oğlu Abuzettin var. Elimizdeki son toprakları da gasbetti. Ekecek bir karış toprağımızı bırakmadı. Biz de böyle eli kolu bağlı kalacak değildik ya! Topraklarımızı ağadan geri almak için işgal ettik. Artık geri dönmek yok. Işçi — Köylü gazetesine mektup yazdık. Sizleri gönderdiler demek.

Kahvenin içine doğru baktı,

— Demedim mi arkadaşlar IŞÇI — KOYLU gazetesini çıkaran devrimciler, gençler bizi yalnız bırakmaz diye...

Mehmet bir sigara yaktı. Kahvenin içindeki köylülerine baktı tek tek. Sonra sordu.

— Peki şimdi durum ne? Mücadeleyi nasıl devam ettirmeyi düşünüyorsunuz?.

— Biz de onu konuşuyorduk, dedi. Ramazan Burada bunları konuşmak için toplandık Duyduğumuza göre Abuzittin ağa dün Valiyle görüşmüş, bizim yaptığımız işin kanunsuz olduğunu söylüyormuş, bize ateş püskürüyormuş Vali de ona haklısın demiş. Elbette koca ağaya haksızsın demez. Onun emrinde olur. Biz bundan gocunmadık. Ama bizi topraklardan zorla söküp çıkarmayı ve toprağı ekmeyi düşünüyorlarmış. Yarın köye, topraklarımıza jandarmaların gönderileceği söyleniyor Bu durumda ne yapalım.

— Kardeşlerim, amcalarım, dedi, bugün toprak mücadelesini saadece sizler vermiyorsunuz. Bu hakkı mücadeleyi ağalara karşı bütün köylüler veriyor. Köylüler bütün ülkede ağa, tefeci, soyguncu tüccar sömürüsüne karşı direniyorlar. Onların mücadelesinin yanında daima devrimciler, işçiler bulunuyor. Çünkü mücadele ortaktır. Kendimizi yalnız hissetmiyelim. öyle bir mücadeleye giriştiysek bunu sonuna kadar yürütelim. Ancak mücadele edenler, başarıyı hakeder. Yarın üzerimize jandarma da sürseler bundan yılmayalım. Demokratik mücadelemizi verelim. Kadınlarımızı tarlalara koyalım ama, biz de onların yanında olalım. Bizi kolay kolay ezemeyeceklerini toprak ağalarına ve onların iktidarına anlatalım.

Köylüler gece yarısına kadar tartıştılar. Başka yerlerdeki toprak mücadelesinin nasıl olduğuu IŞÇI — KOYLU gazetesinden okudular. Ertesi gün, sonuna kadar mücadele etmeye karar verip, dağıldılar. Mehmet o gece gökteki yıldızlara baktı. «Oylesine güçlü olacağız ki, bir gün bu yıldızları ellerimizle tutacağız» dedi yanında yürüyen Ramazan'a

23 MAYIS GECESİ ADANA'DA BİR PAVYON

Tanju bey ve Abuzittin bey Kayalık köyüne hareket etmeden bir gün önce vali beyi ziyaret ettiler. Abuzittin bey derdini valiye anlattı.

— Ah beycım, dedi, bilseniz ben nasıl çalışarak, gece gündüz demeden ter dökerek o toprakları kazandım. Babamdan kalan toprakları ne emeklerle genişlettim. Nankör köylüleri de doyurmadım mı? Hem de nasıl doyurdum? Onlara Amerikandan gelen Soya yağı bile verdim. Topraklarımda çalışanlara günde beş lira veriyordum, düşünün efendim beş lira. Bu zamanda beş lira ne demek.. Köylü için..

Vali, Abuzıddin beyi dinledikten sonra şöyle, dedi.

— Hiç merak etmeyin beyfendiciğim. Biz mülkiyet hakkını savunmaya kararlı ve azimliyiz. Emeğinizle kazandığınız bu topraklar isyankar köylülerden alınıp, size iade edilecektir. Bu konuda hiç şüpeniz olmasın. Zaten lüzumsuz işler müdürü de telefon ederek duruma el koymamızı istedi. Biz vatandaşın hak ve hukukunu müdafaa etmekle mükellefiz. Yarın köye gidilecek, işgal edilin topraklar köylülerin elinden geri alınacaktır. Başka bir istediğiniz var mı?

Abuzittin ve Tanju beyler ellerini ovuştur dular.

— Estafurullah efendim, dediler, rahatsız ettik sizi de..

Ertesi sabah hep birlikte Kayalık köyüne hareket etmek üzere sözleştiler ve ayrıldılar. Abuzittin bey çok keyiflendi. Tanju beyi, şehrin en meşhur pavyonuna götürdü Çok eğlendiler. Pavyonda dansözlerin alınlarına, 500 lira'lıklar 1000 lira'lıklar yapıştırdılar. Bir ara Abuzittin bey Tanju beyin kulağına eğildi. Yağlı ağzını şapırdatıp göbek atan dansöze baygın baygın bakarak söyle dedi: «Bu iş de burada biter Tanjucum Burda biter..»

Sendikasına karşı direnişe geçmişlerdir. Üç aydan beri ücret alamayan işçilerin artık sabırları tükenmiştir. Günterm işçileriyle omuz omuza mücadele etmek için Fabrikaya giden İşçi — Köylü temsilcileri içtenlikle karşılanmıştır.

İşçilerin onbeş günü aşan bir süreden beri devam eden kararlı mücadelesi karşısında patron bir adım geri atmıştır. Patron «ücretleri vereceğim, zaten bunu istiyordunuz» diye haber göndermiştir.

Günterm işçilerinin tek isteği ücretlerin verilmesi değildir. İşçilerin işten atılmasına son verilmeli, iş güvenliği sağlanmalı, istediğimiz sendikayı seçmekte hür olmalıyız. Direniş günlerinin ücretleri tam olarak ödenmelidir

Günterm ışçilerının safları sağlamdır Ve Günterm işçileri işçi davasının bir olduğunu bilerek Sungurlar Fabrikası işçilerinin mücadelesini destekleme yürüyüşü yapmışlardır Sungurlar'a doğru yapılan yürüyüşte işçiler yol boyunca gür sesleriyle İşçiler Birleşin Hak verilmez alınır diye bağırmışlardır

—0—

Çorum'da işçilere baskı

Çorum'da işçi düşmanı patronlar sendikalı olan işçileri fabrikalarında çalıştırmama kararı almışlardır Çorum'da halkın büyük bir kısmı toprak sanayiinde. kiremit. tuğla fabrikalarında çalışmaktadır. Bu fabrikalardaki A.P li patronlar işçileri daha çok sömürebilmek için teşkilatlanmalarını önlemeye çalışmakta ve bu yönde kanunsuz işlemler yapmaktadırlar Bu kanunsuzluklardan sonuncusu sendikalı işçilerin işten çıkarılmasıdır İşçiler bu duruma karşı birleşip direnmeye hazırlanmaktadırlar.

Jandarmaya hücum emrini ağa verdi:

Olukpınar köylüleri'nin mücadelesine omuz verelim

Okulpınar'a giden IŞÇI — KÖYLÜ ekibinden Özer Yavuz bildiriyor.

Başaran Çiftliği sahibinin, kendisinin olmayan 180—200 dönüm toprağı Ilgın eşrafından Ali Tekin'e satmak istemesi üzerine Olukpınar Köylüleri «artık buramıza geldi» demişler ve merayı Ali Tekin'e sürdürmüşlerdir. 29 Nisan günü kaymakamı, Jandarma Kumandanını ve savcıyı da yanına alan ağa, köye 25 Jandarmayla birlikte baskın yapmıştır. O günkü baskını ve jandarmaları ağa yönetmiştir. Jandarma bütün Olukpınar köylüsünü dipçikten geçirmiştir. Halen bir kişi hapistedir. Adı Mustafa Kölemen.

Önceleri bataklık olan ILGIN Ovası 1949 da kurutulmuş. Şimdiki Olukpınar halkını Toroslardan almış hükümet, Ilgın ovasına yerleştirmiş. Olukpınar muhtarı Hasan «İşte o zaman başladı çilemiz» diyor. «Deveden indik, toprak kıymeti bilmedik. Toprak vermediler ki kıymetini bilsek. Ilgın ovasına Ilgın Kasabasının eşrafı kondu. Köyümüzün sınırları içinde olan 500 dönümlük meramıza 14 dönümlük tapusuyla Mustafa Başarılı kondu. Başarılı çiftliğini kurdu.»

Köylüler, «hayvanlarımız açlıktan kırılıyor», diyerek ilgililere başvuruyorlar. Ağanın yaptığı yolsuzluğu anlatıyorlar. Fakat bütün sözler fayda etmiyor İlgililerde ağadan yana çünkü Bir Olukpınar köylüsü, «nüfusumuz o zamanlar 10 haneydi Şimdi 60 hane oldu, Geçinemiyoruz. Şimdi Söke'ye, Adana'ya çalışmaya gidiyor kadınımız kızımız.»

Köyde 15—20 hane tamamen topraksız. Geri kalanının 10'ar dönüm taşlı çakıllı toprağı var.

Köylüler Başaran'ın sattığı toprakları Ali Tekin ağaya sürmeyince ağa, Kaymakam, Jandarma hep birlikte köye varırlar. Ağa Jandarmalara emir verir: «tüfek doldur, süngü tak, hücum..» Böylece Jandarmalar tüfek dolduruyor, süngü takıyor ve hücuma kalkıyor. Bütün Olukpınar halkı dipçikleniyor. Bir kadın ve bir erkek tutuklanıyor. Mustafa Kölelmen hala hapiste. (Hapiste olan Mustafa Kölemen'in karısı, biz köydeyken Söke'ye çalışmaya gitti, yanında köyden bir çok kadın ve kızla birlikte. Para kazanıp hapisteki erkeğini ve sekiz çocuğunu besleyecek...)

Ve ağa Jandarma nöbetinde toprakları ekiyor. Olukpınar köyünün hayvanları bahar günü ahırda bekliyor. Bir köylü «Eksin bakalım. Ama biçmek nasip olmayacak..» dedi. Köy muhtarı Hasan «Hükümet ağaya çalışıyor» dedi.

Başaran ağa, çiftliğe pek gelmiyor. İstanbul'da oturuyor.

Köylüler, kendilerinin ekecekleri, biçecekleri, hayvanlarını otlatacakları bir toprak istiyorlar. «Köle gibi el toprağında çalışmaktan bıktık. Kula kul olmayacağımızı, hakkımızı bilek gücüyle alabileceğimizi de anladık» diyorlar.

İşçi — Köylü gazetesini severek okudular.

«Yaşasın gençler» dedi bir köylü. «Gençler olmasa halimiz niçe olur? İşçi — Köylü — Gençlik mücadelesini gazetemizde okuyalım, yazalım ki, mücadelemiz daha bir güçlü olsun» dedi. Jandarma dipçiği ile dört yara alan Elif Alıcı.

OLUKPINAR KÖYLÜLERİNİN MÜCADELESİNE OMUZ VERELİM..

OLUKPINAR KÖYLÜLERİNİN TOPRAK AGALARINA KARŞI DEMOKRATİK MÜCADELESİNİ BÜTÜN GÜCÜMÜZLE DESTEKLEYELİM..

PERSONEL KANUNUNA KARSI TEPKİ GENİŞLİYOR

Assubayların eşleri Malatya ve Kayseri'de yürüyüş yaparak, çıkarılacak yeni personel kanununu protesto ettiler. Yürüyüşe katılanlar, «Personel, Kanunu Sefalet Kanunu» diye bağırdılar

Kamu eprsoneli sendikasında tabandan gelen baskılarla bu kanuna karşı binlerce memurun tepkisini dile getirmektedir

Kanunun çıkmasından büyük zarar görecek memur kitlesinin direnişini önlemek mümkün olmayacaktır.

Antalya'da orman işçilerinin mücadelesi

Antalya'da Orman tamirhanesi işçileri işverenin haksızlıklarına karşı mücadele etmektedirler. İşçiler işverenin toplu sözleşmeyi geciktirmesi üzerine grev kararı almışlar ve harekete geçmişlerdir. Patron bundan sonra grevi kırmak için çeşitli oyunlara baş vurmuş, fakat işçilerin çelik ten dayanışması önünde gerilemek zorunda kalmıştır. İşçilerin başlattığı grev bütün gücüyle devam etmektedir.

Sendikalı işçiye baskı

İşçilerin demokratik mücadelesi gelişirken işbirlikçi iktidarın ve patronların baskıları da o ölçüde artmaktadır. Ödemiş Belediyesi bu baskı örneklerinden birini vererek istediği sendikada kalmak isteyen beş işçiyi işten Belediye başkanı Belediye işçilerine türlü baskılar yaparak bağlı bulundukları Genel — İş sendikasından çıkmalarını ve sendikasız olarak çalışmalarını sağlamıştır. Sendikalarından çıkmamakta direnen Mehmet Arslan ve dört arkadaşı keyfi olarak işten çıkarılmışlardır.

rine işçi arkadaşlarımız direnişten vazgeçmişlerdir Ancak:

Eğer arkadaşlarımıza işbaşı yaptırılmazsa 220 işçi toptan işi bırakacağız. Hiç bir arkadaşımızın işten atılmasına mücadele müsade etmeyeceğiz. Hakkımızı sonuna kadar savunacağız.

Markiz pastanesinde işgal

İstanbul'un Beyoğlu semtinde bulunan Markiz Pastahanesinin 23 işçisi, işçi kardeşlerinden dördünün işten atılması üzerine mücadeleye girişmişler ve pastahaneyi işgal etmişlerdir

Olaydan telaşa kapılan patron polisi işyerine çağırmıştır. Polis de gelerek zorla içeri girmiştir. İşçilerin direnişi devam etmektedir

Soğucak köyünü Jandarmalar bastı

Geçtiğimiz ay içinde Jandarmalar Soğucak köyünü basarak bütün köylerde bir arama yapmışlar ve buldukları devrimci yayınları toplamışlardır

Daha önce Balıkesir Necati Eğitim Enstitüsü öğrencileri köyleri dolaşarak ağalarının halka yaptıkları zulümden söz etmişler ve devrimci yayınları köylerde dağıtmışlardır. Gençlerle köylülerin kaynaşmasından rahatsız olan toprak ağaları ihbarda bulunmuşlar ve bunun üzerine Jandarma Soğucak Köyünü basarak bütün evleri aramıştır. Jandarma evlerde bulduğu devrimci yayınlara kanunsuz olarak el koymuştur

Korkuyorlar, korkacaklar korksunlar.

Geliyoruz geleceğiz yakındır.

Jawa'da Grev

Kartal'daki JAVA Motosiklet fabrikasında ücretlerini alamayan işçiler, haklarını vermek istemeyen patrona karşı direnişe geçmişlerdir. Mücadele'de kararlı olduklarını belirten Java işçilerini civara fabrikaların işçileri de desteklemektedir.

Direniş güçlü bir şekilde devam etmektedir.

İŞÇİ-KÖYLÜ POSTASI

CHP. DELEGESİ SORUYOR :

Biz Yurttaş değil miyiz ?

Binbir türlü müşkülâtla yetiştirmiş olduğumuz, tütün patates, yemiş ve hububatların emek karşılığını almayan biz köylülerin Ziraat Bankası, Tarım Kredi Kooperatifine olan borçlarımızın erteleneceğini Başbakan Demirel'in ağzından ve devlet radyosundan resmen duymuş bulunuyoruz. Buna rağmen, bugüne kadar uygulanmayan ve köylümüz çiftçilerini sıkıntı içine sokan, bu tarihe kadar borçlu olduğumuz için yeni kredi alamayan ve yeni mahsüllerini ekemeyen biz köylülerin bu dertleri dururken, onbirinci dönem milletvekillerinin önceden aldıkları maaşlarından doğan borçlarının yüzde üç faizle on sene takside bağlandığını öğrendik.

1960 yılı 27 Mayıs ihtilâlinden sonra görevleri sona eren 11. dönem milletvekillerinin maaşlarından doğan hazine borçlarını kaldıran kanun teklifi Meclis'te konuşularak kabul ediliyor. Biz köylüler Türkiye Cumhuriyeti yurtaşları değil miyiz?

Biz çiftçiler bu vatanın evlâtları, kan döken dedelerimizin torunları değil miyiz?. Bu acıklı durumdaki köylülerin günahlarını nerede vereceksiniz?. Nasıl bizden ileride gelip oy isteyeceksiniz?.

Osman DEMİR

CHP. Delege Ve Temsilcisi
Gerçekli köyü — ODEMİŞ

★

Öğretmenlerle beraberiz

Çilekeş Kardeşlerim,

Bizim haklarımız için bizden yana olan, bizim özbeöz çocuklarımız olan öğretmenlerin bir kısmı o büyük şehirlerdeki büyük haksızlığı görüp daha tahammülü kalmadı ve hak için boykot yaptı.

Aziz kardeşim öğretmen sen artık üzülme köylü ve işçi hep senin yanındayız. [illegible] senin yanındayım.

SULEYMAN ŞAHIN
Göreşken Köyü
GAZİLER — ŞENKAYA

Gürün faizcileri Türkiye'de birinci

Ben aslen Sıvas'ın Gürün kazası Gelloş köyü halkından olup 17 yıldır gurbette bir çok işlerde çalıştım ve on yıldır Ankarada'yım Bu kadar gezmemin sebebi bizim köy kırk haneti ve 350 — 400 nüfusluydu. Köyümüz dağlık bir bölge olup, yedi ay kış, beş ay yaz hüküm sürmektedir. Köyümün yegane geçim kaynağı hayvancılık olup bazı kış mevsimleri uzun sürdüğünden köy halkı elinde mevcut bulunan buğday, arpa ve hatta un bulgur gibi yiyecek madelerini de hayvanlarına yedirmek mecburiyetinde kalırlar. Böylece bahara çıktıkları zaman hayvanlarının bir kısmı kışın bakımsızlık yüzünden ölür geri kalanı da satılır, yiyecek bulgur, tohumluk buğday, çavdar alınır ve böylece sıfıra sıfır elde sıfır olur.

Gelelim bu işler burada bitmiyor. Kazamız Gürün faizcileri faizcilikten yana Türkiye'de başta gelirler diyebilirim.. Köylüler bu merhametsiz tefecilerin kucağına kendilerini istemeyerek atarlar. Bu sömürücüler kışın yüz lira karşılığı aldıkları bir koyunu yazın iki yüz liradan köylülere satarlar ve insafsızca köylünün elinde avucunda olan parayı alırlar, köylü yine eşeğini boş sürer. Buna hiç bir makam müdahale edemez. Köylüler bu gibi sömürücülerin ayağı altında ezilir giderler. Köyde bu şekilde ezilmektense şehire gidip gün kazanıp gün yemeği tercih ettikse de maalesef insan gibi yaşıyamıyoruz. Hayat pahalılığı işsizlik canımıza tak dedi. Bizim dertlerimizi yazan devrimci İşçi — Köylü gazetesini bütün gücümüzle sonuna kadar desteklemeye azimliyiz.

★

Devrimcilik : Kökü kuvvetli bir ağaç

Görünmeyen sevgili omuzdaşlarım, gerçek düşünüşlü yurtsever arkadaşlarım.

IŞÇİ — KÖYLÜ adına bana yollamış olduğunuz 21/4/1970 tarihli mektubunuzu aldım. Bana bir şeref payesi verdiniz. Sizinle dayanışma kurmanın sevinci içinde gururluyum.

Benim için duyduğunuz özün tüye teşekkür ederim. İdrak ediyorum ki, Anadolu'da zorluk çeken bozuk düzen kurbanı çoktur. Ve biz cezaevinde bunlarla zaten beraberiz, üzerime düşen ulusal görevi ifa ettiğime emin olun. Ve bana güvenin.

Kardeşim Türkiye'de devrimcilik kuvetlidir. Tıpkı bir ağaç gibi. Kökü kuvvetli bir ağaç. Bizler bu ağacın yeni filiz veren dallarını teşkil ediyoruz. Bizi bir yandan budarlar. Biz DAHA TAZE DALLAR VERİR YEŞERİRİZ.

Ve bir gün kökü topraktaki bu ağacın kökleri iyice kuvvetlenir meyve vermeye başlar.

MAHMUT NEDİM

★

Mücadelemiz devam ediyor

Göndermiş olduğunuz gazeteleri aldım. Çok teşekkür ederim. Köy haberini soracak olursan, köyde bir çiftçi gidip ağa tarlasını sürerken, bir 15 yaşındaki genç gelip sopayla kolunu kırdı ve hastahanelik etti. 20 gündür hastahanede yatıyor. Mücadelemiz durmadı bütün gücüyle devam ediyor.

ALİ DALKILIÇ
Araplar Köyü
BESNİ — ADIYAMAN

BAŞYAZI

Başı S. 1'de

ne girişmektedir. Konya Ilgın İlçesinin Olukpınar köylülerini topraktan söküp çıkarmak için yollanan Jandarma birliğine toprak ağaları ateş emri veriyor. Gençliğin miting ve yürüyüşlerine Ordu birlikleri yollandığını görüyoruz.

Türkiye ordusunun tarihinde şerefli bir kurtuluş savaşı vardır. 50 yıl önce halkımızın esir etmek isteyen emperyalist devletlere karşı savaşan ordu, halkın bağrında kök saldığı için zafer kazandı. Ordu, dişiyle tırnağıyla savaşan bir halkın ordusu olarak zafere ulaştı. Bugün Amerikan emperyalizmine yardakçılık eden bir iktidar, tarihinde böyle bir mücadele olan orduyu halkımızın haklı isteklerinin karşısına dikmek istemektedir. Sungurlar işçisi, Olukpınar köylüleri, Silvan'lı, Diyarbakır'lılar, devrimci gençler askere gidince kendi kardeşlerinin üzerine sürülmek isteniyor.. Halk düşmanlarının bu oyunu söker mi? Hayır sökmiyecektir.

Bugün yurdumuzda haksızlığa, sömürü ve baskıya karşı grev yapan, yürüyen, mücadele eden insanlar yüzbinlercedir. Haklı dâvalar uğruna mücadeleye giren bu insanlar, Amerikancı bir iktidarın emriyle elindeki namluyu kardeşinin üzerine çevirir mi? Hayır çevirmiyecektir. İktidarın bu yolda tutuşturduğu zorbalık ateşi kendini yakacaktır. Kafasındaki ve

Türk - İş Kongresi

Başı S. 1'de

Fahrettin Tunçkaya'nın sesi yükseldi :

«51 yıl önce Erzurum kongresinde Mustafa Kemal önderliğinde bağımsızlık kararı alan halkımızın en devrimci kesimi işçi sınıfı olarak bağımsızlık mücadelesinde kararlıyız.» Ama Türk — İş kongresinde daha çok Amerikan beslemesi sendika ağalarının borusu öttü. Bunlardan Şeker — İş delegesinin sözleri utanç vericidir: «Amerikan doları üzerinde Allah'ın adı var. Ben Amerika'ya gittim Her genç kadının göğsünde haç vardı. Okullarda öğretmenlerin çoğu kilise eğitimi görmüşler. Bu kadar dindar ve imanlı bir milletle işbirli

de tabiatıyla AP'li bakanlarla beraberdi. Hazırladıkları raporda sınıf mücadelesine karşı olduklarını belirtiyorlardı. Grev kırıcıları ve hainler, işçilerin demokratik ve iktisadi haklarını söke söke almak için giriştikleri mücadelelere hücum ettiler.

Türk — İş Amerikan emperyalizminin beslediği ve işçi saflarına soktuğu bir yılandır. İşçi sınıfımızı patronların ücretli kölesi olarak kıskıvrak bağlamak isteyen bu yılanın başını ezmek için bütün gücümüzle mücadele etmeliyiz.

Cebeci Stadı

Başı S. 1'de

Tefeciliğe

Çorum'da Halk

Başı S. 4'de

nında olduklarını belirtmişlerdir.

Çorum Devrimci Kültür Kulübü'nün teşebbüsüyle, CHP Gençlik Kolu Çorum örgütü, Çorum ve havalisi Maden — İş sendikası, TİP Çorum Merkez İlçe örgütünün yayınladıkları bu bildiride şöyle denmektedir:

«İşçi kardeşlerimiz,

Dâvâmız tüm emekçilerin dâvâsıdır. Başarınız da tüm emekçilerin başarısı olacaktır. Grevinizi destekliyoruz. Sizinle omuz omuza güçbirliği içerisindeyiz. Yaşasın haklarınız uğruna mücadele eden namuslu Türk işçisi!»

İşçi — Köylü gazetesinin emperyalizme ve işbirlikçilerine karşı mücadele bütün ile

HALK SAVAŞI

Başı S. 2'de

desteğiyle yeniden hakimiyet kuran Amerikan emperyalizminin gerçek yüzü işte budur. Bugün sahte demokrasi ile hakimiyetini sürdüren Amerikan emperyalizmi, yarın halkımızın devrimci iktidarını engellemek için yıkılmaya yüz tutmuş gerici iktidarını ayakta tutabilmek için bir çok ülkede olduğu gibi zorbalığa başvuracaktır. Belki de ülkemizi işgal altına almak için daha çok sayıda asker gönderecektir. Bütün bunları bilmek zorundayız.

SAVAŞLARI YOKETMENİN TEK YOLU: SAVAŞA KARŞI SAVAŞMAKTIR

Bütün dünyada gerçek devrimciler savaşın ortadan kalkması için çalışmaktadırlar. Hiçbir gerçek devrimci savaş istemez. Ama savaş, ancak savaşla yok edilebilir.

« Savaş insanları birbirine düşürüp öldürten bir canavardır. Bu canavar, insan toplumunun gelişmesiyle sonunda hem de yakın bir gelecekte yok edilebilecektir. Ama onu ortadan kaldırmanın tek bir çaresi vardır: Savaşa savaşla karşı koymak. İstilâcı ve sömürgeci savaşa karşı devrimci milli savaşla karşı koymak. Yerli hakim sınıfların gerici iç savaşına karşı devrimci halk savaşıyla karşı koymak.»

Saldırgan Amerikan emperyalistleri Kamboçyayı istilâ etmeye ve yağmalamaya teşebbüs etmişlerdir. Artık savaş fiilen başlatılmıştır. Bu haksız ve zalim savaşın tek sorumlusu Amerikan emperyalistleri ve onları uşakları olan gericilerdir. Kamboçya halkı bu haksız savaşı önlemek ve ülkesini yeniden bağımsızlığına kavuşturmak için bütün gücüyle savaşa girmiştir.

Amerika Vietnam da olduğu gibi yine yenilecektir. Çünkü Kamboçya halkının savaşı haklıdır. Ve halk savaşının zaferini hiçbir güç önleyemez. Atom bombaları bile..

Kahraman Kamboçya Halkı :

Özgülüngün ve Bağımsızlığın için, giriştiğin Devrimci Millî Halk Savaşın Kutlu Olsun!

Sen sadece kendi halkın için değil bütün dünya halkları için de savaşıyorsun. Amerikan emperyalizmi ise bir avuç zalim ve gerici için savaşıyor. Biz de Türkiye'de Amerikan emperyalizmine karşı mücadele ediyoruz. Bütün Türkiye halkının bu mücadelesi, Kamboçya halkının mücadelesiyle bu bakımdan ortaktır. Aynı amaca; dünya barışının kurulması ve halkların kardeşliği amacına yöneltmiştir.

Saldırganlar ergeç yok olacaklardır.

Kahrolsun Amerikan Emperyalizmi ve Onun Uşakları,

Yaşasın Halk Savaşının Zaferi.

—0—

Gecekondu

Başı S. 4'de

perişan etmiş. Mesela, Nafize Teyze bunlardan biri. Evini yıktırmamak için çok direnmiş ama

Sungurlar'da Sarı Sendika

Başı S. 1'de

lerin en tabiî hakları bile çiğneniyordu. İşçiler bu durumu «Sungurlar denince akla 20 kiloluk balyoz gelir, onu sallayana çeğrek ekmek verilir,» diye anlatıyorlar.

«ZİNCİRLERİMİZDEN BAŞKA KAYBEDECEK ŞEYİMİZ YOKTUR.»

Böyle diyerek mücadeleye girişti Sungurlar işçisi 700 işçi patronun kuklası Çelik — İş Sendikasından kayıtlarını sildirip, Maden — İş'e geçtiler. İşveren bunu kabul etmeyince fabrika binalarını işgal ettiler. Semt halkı ve yakın fabrikaların kardeş işçileri Sungurlar işçisini destekledi. Bunu gören patron pabucun pahalı olduğunu anlıyarak anlaşmaya yanaştı. Kaymakam, Garnizon Kumandanı ve Belediye Reisinin önünde işçi temsilcileri ile anlaşarak, Maden — İş Sendikasını kabul edeceğine, kimseyi işten atmayacağına, yevmiyeleri kesmeyeceğine söz verdi.

İŞBİRLİKÇİLERİNİN SÖZÜNE GÜVENİLMEZ

Patronun sözü ve yetkililerin kefaleti ile işçiler işbaşı yaptılar. Fakat patron yeni entrikalar çevirerek işçileri sindirmeğe çalıştı. Maden — İş işyeri temsilcilerini karakol dayağı ve yalan vaatlerle yoldan çıkardı. Çelik — İş'i tekrar işçilerin başına bela edebilmek için baskı faaliyetine geçti. Maden — İş'i tanımadığını ilân etti. Sekiz işçi liderini işten attı. İşçilerin yevmiyesini kesti.

HAK VERİLMEZ ALINIR.

Fakat evdeki hesap çarşıya uymadı. İşçiler daha güçlü ve kararlı olarak mücadeleye geçtiler. Fabrikayı yeniden işgal ettiler. İşveren eski alışkanlıkla, tekrar askeri kuvvetleri imdada çağırdı. Garnizon komutanı işvere

alan ve işverene vermeyen albay bu defa da Sungurlar işçisinden fabrikayı teslim almak için ricada bulundu. Albay, işçilere teminat verdi. İşçiler hakkını almadan fabrikaya kimseyi sokmayacağına söz verdi. Bunun üzerine işçiler kesin söz alarak fabrikadan çıktılar. Marşlar söyleyerek Alibeyköy'de yürüyüş yaptılar. Mücadele boykot şekline dönüştü.

Boykotun üçüncü günü işveren bir oyunla fabrikada çalışan memurları içeri sokmayı başardı. Fakat işçiler İşçi — Köylü gazetesinden devrimci gençlerle birlikte jandarmanın müdahalesine rağmen fabrikayı boşalttılar.

TEHDİDE PABUÇ BIRAKMIYALIM

Vurguncu patron işçilerin kısa zamanda dağılacağını hayal etmekte, bunu sağlamak için çeşitli oyunlar oynamaktadır. İşçilerin bu oyunları açıklayan bir bildirisinde şunlar yazılmaktadır :

«Patron birliğimizi bozmak, direnişimizi kırmak için çeşitli oyunlar düzenledi. En son evlere mektup gönderdi ve iki haftalık izin verdiğini bildirdi.»

Arkadaşlar, patron yalan söylüyor inanmayalım.

Tehdide pabuç bırakmayalım.

Bütün sömürülen, yoksul halktan olan kimseler direnen Sungurlar işçisine hak verdi. Yalnız vurguncu, üç kâğıtçılar ve uşaklar zalimi patronu tuttu. Alibey köyünün emekçi halkı işçiden yanaydı. Demir — Döküm'ün ve Günterm'in direnen işçileri Sungurlar işçisinden yanaydı. Devrimci gençler gece sabahlara kadar işçilerle birlikte fabrikanın önünde nöbet tuttular. Farbikayı saran askerler de hep işçileri tutuyor, patrona sövüyorlardı.

Sungurlar mücadelesi sırasında İŞÇİ — KÖYLÜ Gaze yüreğindeki [illegible] kurtuluş ateşi söndürülemeyen binlerce subay da bu oyuna gelmiyecektir. Mustafa Kemal'in bağımsızlık davasını ordu saflarında küllendirme çabası fayda vermiyecektir.

Çareleri kalmamıştır. Güçlenen halkımızın sırtına her gün daha ağır zincir vurarak baskı ve sömürülerini devam ettirme çabası içindedirler. Hazırlanan baskı kanunları bunun içindir. Anayasa'da yer alan Grev hakkını, toplantı ve gösteri yürüyüşü haklarını, dernek kurma hakkını tamamen ortadan kaldırma gayretleri bunun içindir. Ama yapılan her baskı halkımızın direnişini güçlendiriyor, mücadele azmimizi biliyor. Halkımız mücadelesine her geçen gün daha kararlı devam ediyor. Zorbalığa kalkışanlar kendi kaldırdıkları taşın altında kalacaklardır.

İŞÇİ KÖYLÜ

ÖĞRETMEN

Başı S. 4'de

rika tarafından sömürüldüğü.. Doğuya gereken önemin verilmediği doğuda bugün bir çok toprak ağasının bulunduğu köylünün ürettiklerinin ucuz fiatla satıldığı.. Barış gönüllülerinin Amerin sefil bir hayat yaşadığı... konularını anlattığınız iddia olunmaktadır.» ki yaratmıştır.

TÖS ŞUBESİNE SALDIRI

10 Mayıs Pazar gecesi, İncirli ova TÖS şubesinin tabelası çalınmıştır. Olay öğretmen ve halk arasında tep

TÖS şubesi yöneticileri şunları söylemişlerdir: «Bunu yapanlar halk düşmanı sömürücüler ve uşaklarıdır. Çünkü halkımızla beraber Atatürk, Köy Enstitüleri gece leri düzenledik. Devrimci köylülerle ilişki kurduk. Halkımızla sohbet toplantıları yaptık. Bütün bunlar halk düşmanlarını deli etti.»

TÖS yöneticileri, halkın kurtuluşu yolundaki mücadelelerinin devam edeceğini açıklamışlardır.

ği yapmayıp da kiminle yapacağız. Televizyonda Ay'a yollanan Apollo — 11'in dönüşünü görmek bahtiyarlığına ulaştım. Onları karşılayan gemi kumandanının elinde İncil vardı. İncili öptüler ve dini ayin yaptılar. Bu kadar imanlı bir milletle elbette işbirliği yapacağız..»

Türk — İş yöneticileri ve sarı sendika ağaları bunun gibi işçi sınıfını uyutmaya çalışan Amerika ve patron yardakçısı konuşmalarla, işçiyi satarak aldıkları paraların seyahatlerin bedelini ödediler. Türk — İş yöneticileri ve AP li bakanlar aslında patron yardakçılığından başka bir şey olmayan «Partiler üstü politika» yı savundu. Her yer de işçilerin safında yer alan devrimci gençlere saldırdılar. Çalışma Bakanı: «Genel grev istemek komünistliktir» diyerek AP iktidarının işçilerin en tabii haklarının bile karşısında olduğunu gösterdi. Demir Döküm'de, Ereğli'de, Yarımca Seramik'de, Zonguldak E.K.İ.'de Paşabahçe grevinde, TOTSİS grevinde, Pipe — Line borlu hattı grevinde Sungurlar'da ve daha bir çok işçi mücadelesinde işçilere karşı patronların yanında yer alan Türk — İş yöneticileri

Vurgunculuğa
Sömürüye karşı,
Haktan
Özgürlükten
Bağımsızlıktan yana
Biz Türkiye YAPI İŞÇİLERİ
İnsanın insana kul olmadığı
Emeğin gerçedk değerini bulduğu
Ve mutlu insanların yurdu
İleri Türkiye'yi kurmaya kararlıyız.

AND İÇERİZ.

—0—

Ces - İş grevi

Başı S. 4'de

ağırlığını göz önünde bulundurarak işçilerimizin insanca yaşamasını istiyoruz; bundan dolayı greve gittik» dedi. Atasoy yeni Grev Kanunu tasarısı hakkında ise «Ben bugünkü iktidarın Anayasa'ya uygun ve işçi lehine bir kanunu çıkaracağına inanmıyorum» dedi.

Grevin bütün yurtta gelişmesi üzerine telâşa kapılan işbirlikçi AP iktidarı işçilerin grevini ertelemiştir. Bu erteleme kararı üzerine işçiler Danıştay'a başvurmuşlardır. Erteleme kararına rağmen hâlen birçok işyerinde grev devam etmektedir.

rine karşı mücadelede bütün ile birleşmesi için açtığı mücadele meyvelerini vermektedir.

—0—

Doğu'da zulüm

Başı S. 4'de

ken hüriyetine kişi dokunulmazlığına insan şeref ve haysiyetine aykırı olamaz.

Bütün Türkiye halkı olarak iktidarın halkı birbirine kırdırma politikasına karşı durmalıyız.

Doğu bölgesi halkını Batı bölgesinden jandarmalarla, Batı bölgesini Doğulu jandarmalarla sirdirme politikasına âlet olmayalım emperyalist uşaklarının ve halk düşmanlarının bu politikasıyla mücadele edelim!..

Halkımız zulme ve zalimlere boyun eğmeyecektir!..

Halkımız bu zulmün hesabını zalimlerden tek tek, iğneden ipliği soracaktır!..

Yapılan her baskı, halkımızın bir bütün halinde kenetlenerek kurtuluşunu biraz daha yakınlaştıracaktır!.

Amerikan emperyalistleri ve ortakları ne kadar güçlü silâhlara sahip olurlarsa olsun, halkın gücü önünde yıkılacaklardır.

yüp götürmüşler. Evini öyle bir yıkmışlarki kapı, baca, karyola hiçbir şey kalmamış. Nafize Teyze de kala kalmış ortalıkta askerdeki oğlunun bebesi ve gelinıyle birlikte. Yıkıcılara «kiremitleri alayım bari» diyen bir vatandaşı kimse dinlememiş. Bir kondulunun ifadesine göre «dozerlerden biri kiremitleri alan adamın durduğu eve öyle bir vurdu ki, adam kendini saçaktan zor attı az daha ölüyordu.» Kastamonu'dan gelen Süleyman Dayı'nın hanımı ise şöyle diyor» hem hastayız, hem iş yok, hem de evlerimizi başımıza yıkıyorlar, bizim hepimizi hükümet denize doldursun da hem biz kurtulsak, hem de onlar kurtulsa!.»

Gecekondu halkı 3 Mayıs Pazar günü bu baskılara karşı demokratik direnişe geçtiler. Direnişin hazırlanmasında gecekondu halkının devrimci gençlerle kurmuş oldukları bağlar etkili oldu. Tahminen 500—600 kişinin katıldığı yürüyüş ve daha miting şiddetli yağmura rağmen gerçjekleştirildi. «İşçi — Köylü elele mili cephede», «Konducular birleşin», «Amerika'ya yer çok fakirlere ev yok» ve benzeri slogan larla yıkım yerinden Küçükköy Belediyesinin önüne kadar yüründü.

nin iki yüzlülüğünü yüzüne vurarak, asker vermeği reddetti. Sadece işgüzar bir başçavuş beş — on jandarmayla fabrikayı sardı.

ASKER, YOLUMU KESME ASKER!.

İşveren çeşitli temaslar yaparak fabrikaya tekrar asker yollattı. Bir gece fabrikanın çevresi sarıldı. Yollar kesildi. İşçilere on dakika mühlet verildi. İşçiler ölene kadar mücadele kararı alarak, savunmaya hazırlandılar. O gece sabaha kadar işçi devrimci gençler işçileri destekleyen parolalar haykırdılar. On dakika dolunca, subaylar baktılar ki, işçi — gençlik, elele, saldırırlarsa kan gövdeyi götürecek, ısrar etmeyip askeri geri çektiler. Ogece sabaha kadar işçiler fabrikadan, devrimci gençler tepelerden karşılıklı marşlar söylediler. O gece Alibey köylüler için unutulmaz bir gece oldu.

İki gün sonra üst makamların zorlamasıyla fabrikaya tekrar asker geldi. İşçileri boşaltmak istedi. Demir — Döküm işçileri, halk ve devrimci gençler dışarda bekliyordu. Demir — Döküm mücadelesinde fabrikayı teslim

[illegible] nuna kadar işçinin yanında yer aldılar. Onlarla beraber yılmadan mücadele ettiler. Ortak komiteler kurarak fabrika ve kahvelerde çalışmayı işçilerle birlikte yürüttüler. İşçiler, İŞÇİ — KÖYLÜ'nün kendileri için güçlü bir silâh olduğunu anladılar İşçiler, İŞÇİ — KÖYLÜ bizim kendi gazetemiz diyorlar ve davalarında ona sonuna kadar güveniyorlar.

Bütün ülkede Amerikan emperyalistleri ve onun uşakları işçi, köylü ve gençliğin mücadelesi karşısında korkuyla geriliyorlar. Ne polis, ne jandarma, ne sarı sendika bu mücadeleyi durduramayacaktır.

—0—

Hainler bir devrimciyi daha vurdu

Arkadaşımız Kenan Ölmez, Trabzon'da devrimci mücadele verirken Amerikan uşağı hainler tarafından vurulmuştur. Kenan Ölmez hastahaneye kaldırılmış ve ameliyatla kurtarılmıştır. Arkadaşımızın halen hastahanededir.

DAYI İLE YEĞEN

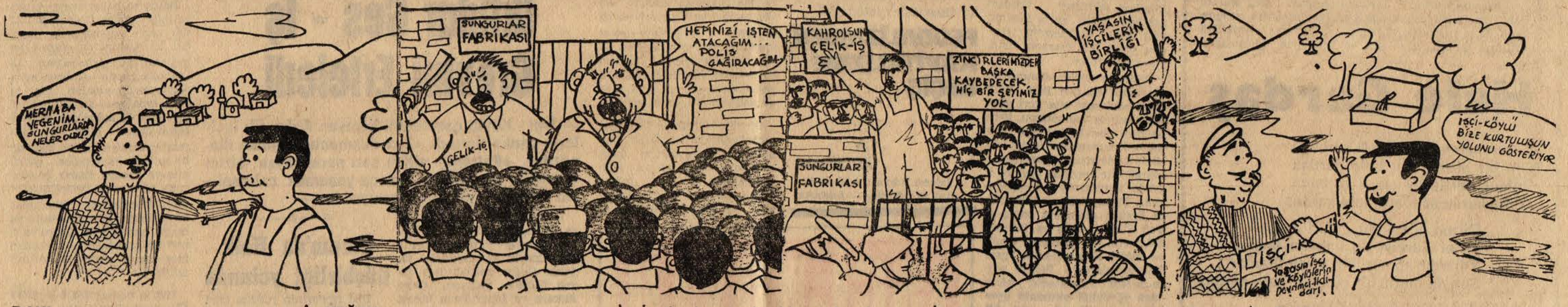
MERHABA YEĞENİM.. SUNGURLARDA NELER OLDU?
SUNGURLAR FABRİKASI
ÇELİK-İŞ
HEPİNİZİ İŞTEN ATACAĞIM... POLİS ÇAĞIRACAĞIM
KAHROLSUN ÇELİK-İŞ
ZİNCİRLERİMİZDEN BAŞKA KAYBEDECEK HİÇ BİR ŞEYİMİZ YOK!
SUNGURLAR FABRİKASI
YAŞASIN İŞÇİLERİN BİRLİĞİ
İŞÇİ-KÖYLÜ BİZE KURTULUŞUN YOLUNU GÖSTERİYOR
İŞÇİ-K
Yaşasın İşçi ve Köylülerin Devrimci İktidarı

DAYI :

Hoş geldin yeğenim, nasılsın bakalım
Gene işgal etmiş işçiler Sungurlar kazanı
Elbet tepelemek lâzım milyon vurup azanı

YEĞEN :
Yirmi okkalık balyozu sallar dururuz
Sungurlarda patronun cebini doldururuz
Çelik - İş öttürüyor patronun borusunu
Yıkalım hadi dedik, sendikanın sarısını

İşçiler hep toplandık, sağlamdır saflarımız
Mavala karnımız tok, boşuna laflarınız
Pabuç bırakır mıyız polis tehditlerine
Demir Döküm ders verdi patronun itlerine

Böylece işgal için tutunca biz kapıyı
Düğmesine bastılar, polis sardı yapıyı
İşçi Köylücü gençler yanımızda saf tuttu
Devrimci birliğimiz düşmanları korkuttu

DAYI :
İyi anlattın yeğen, özlü söyle sözünü
Nasıl yıkacağız biz bu soyguncu düzeni

YEĞEN :
Sungurlar Kazanından tutuşturup dört yanı
Halkın devrimci gücü alacak iktidarı.

Halkımız Doğudaki Zulmün Hesabını Soracaktır

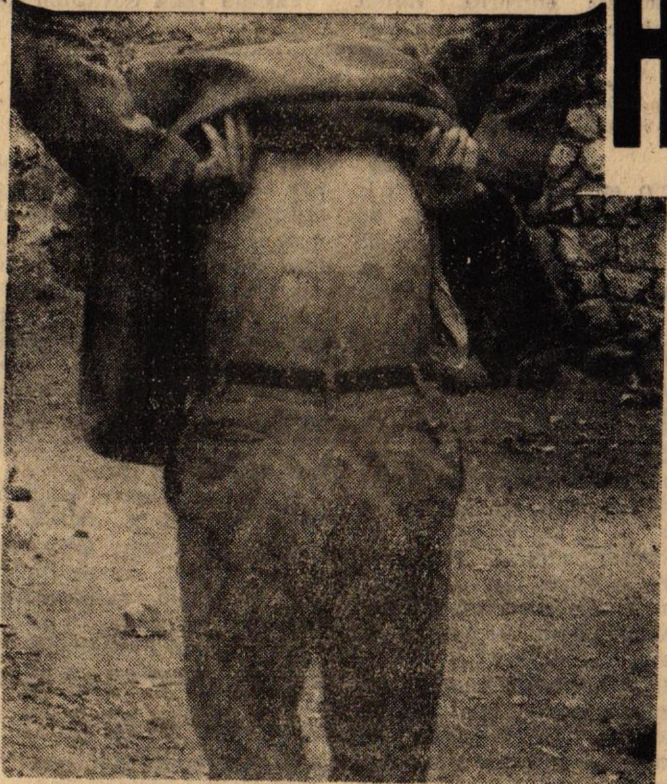

Sifre buyurmuş bir paşa
Vurulmuşum hiç sorgusuz, yargısız
Kirvem hallarımı aynı böyle yaz.

Hiç bir Subay ve memur Anayasa ve insanlık dışı emirleri dinlememelidir.

Gazetemiz son sayısında AP iktidarının Doğu bölgesinde giriştiği zulmü yazmıştı. Doğu bölgesinde ağır silâhlarla donatılmış jandarma ve komando birliklerinin halkımızı sindirme hareketleri devam etmektedir. Amerikan emperyalizminin işbirlikçisi AP iktidarı, her olayı bahane ederek Doğu bölgesi halkı üzerindeki baskı ve yıldırma politikasını her geçen gün daha çok şiddetlendirmektedir. Devrimci Doğu Kültür Ocaklarının hazırladığı bir raporda halkımıza karşı girişilen zulüm ve işkence tek tek belirtilmektedir. Eskiya avı maskesi altında girişilen bu hareketlerde köyler motorlu araçlarla sarılmakta ve bütün köy halkı çocuk, kadın, ihtiyar denmeden en ağır işkence ve hakaretlere uğramaktadır. Eşkiya besleyen, halkı ezen AP'li toprak ağaları ve eşraf ise jandarmadan itibar görmektedir. Diyarbakır merkezine bağlı Düvel, Bismil'in Çekildiz, Eski Çöltepe, Kembelu, Köpekli köyleri, Mardin ilinin Mazıdağ ilçesine bağlı Küfrak, Derik'in Sadan ve Revşat, Midyat'ın Arnas, Narlıdere (Helağ) köyleri, Savurun Barman, Gundık, Cirze, Cılin, Deriş, Kavşar, Tizyan, Dara köyleri, Siirt, Eruh ilçesinin Zıvıng ve Sıve köyleri baskın yapılan ve zulüm gören köyler arasındadır. Yapılan işkencelerde ölen, ağır yaralahan ve sakat kalanlar vardır. Girişilen zulme karşı halk hiçbir makama başvuramamaktadır. Bir çok Kaymakam ve Savcı halkı kovmuştur. Silvan'da Kaymakam, şikâyete gelen Abdülkerim Ceyhan, Nusret Bilici ve Mahmut Okutucu adlı yurttaşları kovmuş ve «sizin gibi namussuz bir millet kanundan anlamaz» diyerek hakaret etmiştir. Anayasa ayaklar altına alınıp çiğnenerek girişilen arama ve işkencelerde Anayasayı savunan halka karşı Anayasaya küfredilmektedir.

Diyarbakır'da yapılan baslar protesto mitingini İzmirde, Ankara'da, Tarsus'da, Malatya'da ve yurdun her yerinde yapmalıyız.

Amerikan emperyalizminin ortağı AP iktidarının Doğu'da giriştiği zulme karşı bütün Türkiye halkı olarak mücadele edelim!..

Hiçbir emir, kim tarafından verilirse verilsin Anayasanın temel hükümlerine, can ve mal güvenliğine eziyet ve işkence yasağına mes

Sonu S. 3'de

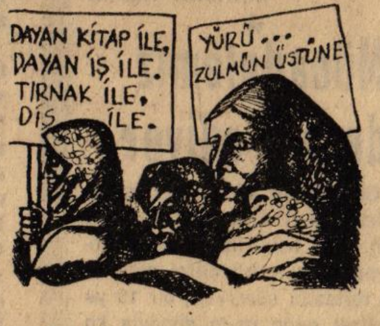
DAYAN KİTAP İLE,
DAYAN İŞ İLE.
TIRNAK İLE,
DİŞ İLE.
YÜRÜ...
ZULMÜN ÜSTÜNE

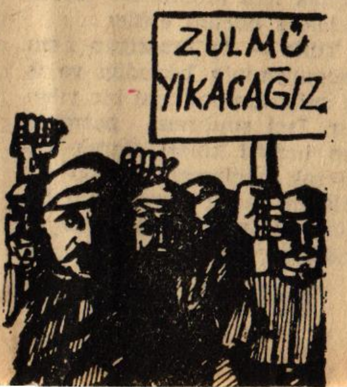

Devrimci Öğretmene Baskılar Artıyor

BAĞIMSIZLIK İSTEDİKLERİ, İŞÇİ - KÖYLÜ GAZETESİ OKUDUKLARI İÇİN ÖĞRETMENLERE SORUŞTURMA AÇILDI.

Bütün devrimcilere yurtseverlere olduğu gibi öğretmenlere de, İşçi — Köylü ve diğer devrimci yayınları okudukları ve okuttukları için baskılar yapılmakta bağımsızlıktan söz ettikleri için haklarında soruşturma açılmaktadır. Bunun son örneği Burdurlu iki devrimci öğretmen hakkında açılan soruşturmadır. Başmüfettiş Rıfat Şancı'nın soruşturma dolayısıyla devrimci Öğretmen Şadi Karahan'a sorduğu sorulardan bazıları şunlardır :

«Ağa sorununun çözümlenmesi, toprak reformunun yapılmasının gerektiği. Türkiye'de otuzdört bin metre

Nalına da VUR Mıhına da

Patrona da Sendika Ağasına da

Türk - İş'in Sendika ağaları «sınıf çatışması yoktur, sınıf kaynaşması vardır.» buyurmuşlar da, burada durmayıp «patronsuz işçi olmaz» kavalını çalmışlar.

Mâlûm, çürük tahta çivi tutmaz. Ama biz çiviyi öyle bir çakarız ki, bu işçi düşmanlarının

Türk - İş'in kongre raporunda dört yılda Amerikadar 12 milyon lira aldıkları yazılı Patronlardan alınanın ise haddi hesabı yok. Bu yüzden «Patronsuz işçi olmaz» diyorlar. Patronsuz sarı sendika olmaz. Sendika ağalığı olmaz. Bunu demek istiyorlar.

dünya halkları KURTULUŞ BAYRAĞI'nı yükseltiyor

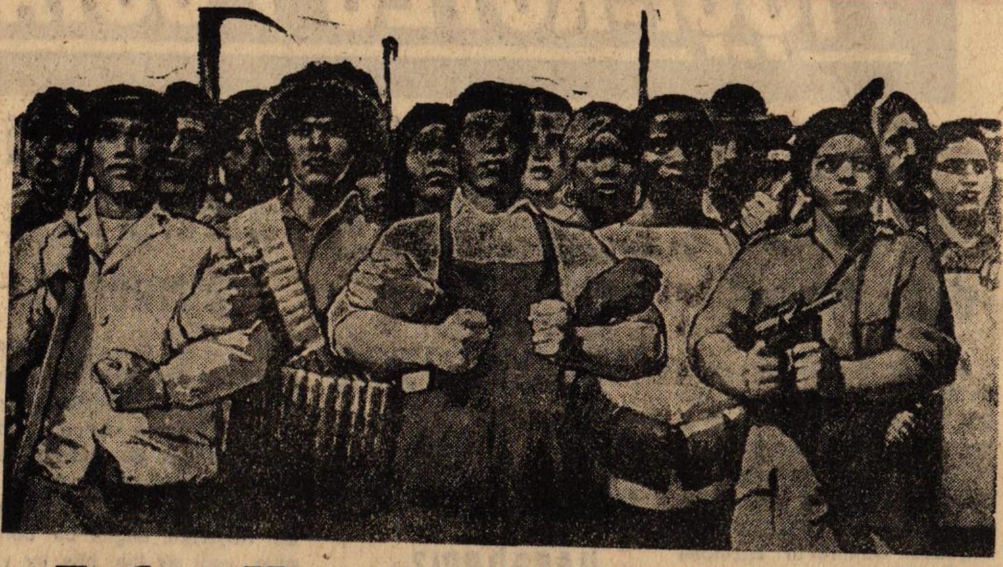

Zafer Kamboçya halkınındır

Amerika zalimi bir ülkeye daha saldırdı. Yeryüzünde hertürlü sömürü, baskı, gaddarlık ve gericiliğin elebaşısı Amerika Kamboçya adlı bir Asya Ülkesine silahla tecavüz etti. Emperyalizmin maskesi böylece bir daha düştü. İçimize «müttefik», «dost» ve «uzman» kisvesinde sokulan gâvurun ne denli acımasız eşkiya, ne insafsız katil olduğu bir daha çıktı ortaya.

Kamboçya onbeş yıldır bir barış adasıydı. Çevresi cehennem olan, küçük bir barış ülkesi. Kadın, çocuk, sivil demeden öldürüyordu. Onaltı yıldır anayurtlarını terketmeyen bu sömürücüler çetesinin paralı askerlerine karşı koyan Vietnam'lı yurtseverler de zaman zaman savaş gereği Kamboçya topraklarına geçiveriyor, yaralarını sardırıp açlıklarını giderdikten sonra yerlerine dönüyorlardı. Hiçbiri Kamboçya Halkına el kaldırmıyor, onlara karşı silah kullanmak akıllarından geçmiyordu.

Öte yandan, yaralı Vietnam'lıları arayan Amerikan Kuvvetleri ise, eskiden de, Kamboçya sınırını aşıp sivil halka ateş açıyor, muhafız ve askerlerden başka kadın ve çocuğuyla birlikte köylüleri öldürüyor, askeri karakolların yanısıra okulları hastaneleri de yerle bir ediyordu. Çantrea ve Dak Barajı bölgelerinde Amerikalıların katliamı halâ herkesin hatırasında, herkesin dilinde. Amerikan Uşakları zaten kaç zamandır tarlalara ateş, halka ölüm yağdırıyor. Ama bu defa, apaçık ve topyekun bir saldırıya girişti.

Bunun için de bir süredir hazırlık içindeydi. Saldırısını kolaylaştırmak için halktan yana olan Kamboçya Hükûmeti ve onun başındaki Sihanouk'u devirtip yerine bir işbirlikçi çeteyi getirtti. İşbirlikçi iktidarlar emperyalizmin beşinci koludur. Yabancılar bir memleketi onlar sayesinde ele geçirir, «Varın, millî marşınızı söylemekte devam edin, ama petrolünüz, madenleriniz bizimdir; ordu sizinse üsler, bizim: şirketlerinizin adı yerli, özü yabancı» olacak derler. «Eyvallah» diyen iktidara hakettiğince para ve silah verir, kukla iktidarlara karşı koyan millici güçlere de türlü oyunlar düzenler. Sıçana kedinin aslan gözükmesi gibi işbirlikçi

kolaylaştırmak ve arada kendi komisyonunu almak için, arı, namusu tellala verir, sıvar paçaları.

Amerika Kamboçya'da da yurtsever bir iktidarı devirtip üç — beş satılmışı dümene oturtmuştur. Yeni İktidar da Amerikan Askerine kapıları açmış, yurda kargaşalık, ölüm, sefalet ve düşman çizmesi getirmiştir. Kamboçya'da bugünkü İktidar CİA patentli, ve Amerika'da imal edilmiştir» Mühürlü, kendi halkına yabancı bir hükümettir. Eski hükümetin başında olan Sihanouk'u büyük sosyalist ülkelerden yalnız Çin Halk Cumhuriyeti tanımıştır. Amerika'nın yeni kurdurduğu işbirlikçi hükümet ise birkaç kollu sömürgen ahtapotun ta kendisidir. Bu hükümet savaştan nüfuz ve kârlar uman general Lov Nol, büyük sermayedar Sirik Matak, banker Songsakd Kiçpaniç ve toprak ağası Çang Heng'in ittifakıdır. Kamboçya Halkına düşen silaha sarılıp hem yabancıyı, hemde bu sömürü ittifakını kapı dışarı atmaktır.

Kamboçya Halkı yanı başındaki Vietnam'da yıllardır sürüp giden fırtınayı yakından gördü, izledi: yağmurdan ürkeceği sanılmasın. Amerika burada da yenik düşecektir. Amerikan Emperyalizmi, artık, yalnız Vietnam'ın Kamboçyanın değil, bütün dünya halklarının düşmanıdır Milli Kurtuluş hareketleri her yerde güçlenirken emperyalizm gerileye gerileye çöküyor. Bu son saldırı bir milyon Amerikan Gencini bir anda mevcut düzene karşı çevirdi. Haksız bir savaş yürüten Amerikan Askerinin moralı sıfırdır. Bütün halkların devrimci savaşında pek yakında oyuncak askerlere dönecektir. CİA damgalı işbirlikçi Kamboçya Hükümeti daha şimdiden halkın gözünden düşmüştür. Kargaların renginin heryerde kara olması gibi, gerici iktidarlarla emperyalizmin işbirliği de aynıdır. İşçi sınıfının önderliğinde millî cephenin yürüttüğü mücadelenin zaferi kesindir.

YAŞASIN KAMBOÇYA HALKININ HAKLI MÜCADELESİ!

YAŞASIN DÜNYA HALKLARININ EMPERYALİZME KARŞI DEVRİMCİ kan kuvvetleri tarafından işgal edildiği. **Bağımsız Türk devletine evet demenin faydalı olacağı..** Montaj fabrikalarının sanayimize büyük darbe indirdiği konularını anlattığınız, Öğrencilerinize İŞÇİ — KÖYLÜ ve DEVRİM gazetelerini tavsiye ettiğiniz iddia olunmaktadır.»

Rıfat Şancı'nın devrimci Öğretmen Şehabettin Aytolu'ya sorduğu sualler ise şunlar: «Derslerinizde Türkiye'nin tam bağımsız bir ülke olmasının mücadelesinin verildiği yurdun yabancı devletler tarafından özellikle Ame

Sonu S. 3'de

feleği şaşar alımallah, Bir şaşar ki, meydanda donsuz kalmış dönek gibi dokuz dönerler.

Bunlar, Erzurum Kongresinde işbirlikçi iktidarın adamlarıyla kaynaşıp oynaşırken Sungurlar'da, ECA Pres Döküm'de, Günterm'de, Java'da daha bir çok fabrika'da işçi mücadelesi devam ediyordu. Hem de yalnız patronlara karşı değil, bu satılık sendika ağalarına karşı devam ediyordu. Zaten dünyanın neresinde işçi mücadelesi olursa olsun sarı sendika patronun yanındadır. Türk - İş de kraldan kralcı, patronla kolkoladır.

İşçi hakkı satanın, patronun bahşişine göbek atanın işçi sınıfı adına konuşma hakkı yoktur. Onun için, bunlar patronlarla kendi kaynaşmalarını söylüyorlar «kaynaşma» derken, Söyleyene bakma söyletene bak demiş adam.

Bunlar, parayı verenin düdüğünü çalan patron uşaklarıdır. Ama işçi sınıfımız bu kavalı dinlemeyecektir.

Bir çivimiz daha kaldı mıhlayacak:

Allah gönüllerine göre versin, muhabbetlerini arttırsın, patronla kaynaşmaları mubarek olsun. Ama işçi sınıfının bu gayri meşru çiftleşmenin masrafını ilelebet ödeyeceğini sanmasınlar. İşçi sınıfı mücadelesine yok diyorlar. İşçi sınıfı mücadelesi öyle bir var ki, patronla beraber sarı sendika ağalarının da beynine balyoz gibi inecektir.

nalcıbaşı

İktidar da yabancıyı bir halt sanır, onun işini

Türkkaya ATAÖV

Aldı Aşık Borani

Çorum'un Sarinbey köyünde yaşayan Aşık Borani (Halil Çimen) çevresinde ağa zulmüne, tefecilere, soygunculara karşı mücadele etmekte ve Türkiye Halkı'nın kurtuluşu mücadelesine sazı ve şiirleriyle katılmaktadır.

Hele Gardaş

Dayanmanın vakti geldi zorbaya
Eşit bir düzeni kur hele gardaş
Doldur dertlerini çuval torbaya
Zorbadan hesabı sor hele kardaş

Düzen ağanındır, fakiri dağlar
Yeter Türkiye'de yakılan yağlar
Yıllardır sömürülüp viran olanlar
Sen de mutlu bir gün gör hele gardaş

Ömrün boyu etli yemek yemedin
Aç ölsen de kimselere demedin
Bir çanak ayranın yüzün görmedin
İlerde mutlu gün, var hele gardaş

Borani'yem eşit düzen kurmalı
Zalimlerden mutlak hesap sormalı
Vur deyince bütün millet vurmalı
Soyana yumruğu vur hele gardaş

ÇALIŞMA BAKANI S. ÖZTÜRK EN BÜYÜK İŞÇİ DÜŞMANIDIR

Anayasa Mahkemesi işçinin aleyhine ve patronun lehine olan 931 sayılı iş kanununu iptal etti. İşçi düşmanlarının çıkarttığı iş kanununun iptal edildiği günlerde Çalışma Bakanı Seyfi Öztürk «Hükümetin grev hakını kısıtlayıcı tedbirleri meclise sevkedeceğini» açıkladı.

Çalışma Bakanının bu sözleri üzerine bir bildiri yayınlayan Maden — İş, Basın — İş ve Kimya — İş Ankara teşkilatları işbirlikçi iktidarı protesto ettiler ve iş kanununun iptal edilmesinin işçiden yana bir davranış olduğunu belirttiler.

Bildiride şöyle denmekte: «İşçilerin elinden 1937 yılındaki haklarını bile geri alan 931 sayılı iş kanununun, hem de tüm olarak, Anayasa mahkemesi tarafından iptal edilmesini, devrimci sendikalar olarak bir bayram sevinci içinde karşılamış bulunuyoruz... Türkiye'nin en büyük işçi örgütü olduğunu iddia eden Türk — İş ve iktidar, 931 sayılı iş yasasını bugüne kadar savunmaktan geri kalmamışlardır.» Bildiri şöyle devam etmektedir: «Anayasa güvenliği altındaki grev hakkını kısıtlamak için hükümetin önümüzdeki günlerde, Meclise yeni tedbirler getireceğini söyleyen, bu arada işçilerin politika ile ilgilenmesini önlemeye çalışan Bay Öztürk ve onu bu bakanlıkta tutan iktidar, gelmiş geçmiş en büyük işçi düşmanıdır.»

Bütün işçiler ve gerçek işçi sendikaları işbirlikçi iktidarın grev hakkını yok etmeye yönelen çabalarına karşı mücadele etmelidirler.

m.dobb, p.sweezy
k.h.takahashi, r.hilton, c.hill
FEODALİZMDEN KAPİTALİZME GEÇİŞ
AYDINLIK
İsteme Adresi: Adakale Sokak 28/1 Kızılay — ANKARA

İŞÇİ-KÖYLÜ GAZETESİ
15 günlük gazete * Sahibi ve Sorumlu Yazı İşleri Müdürü: **Ömer Özerturgut** * İdare yeri, yazışma ve abone adresi: Adakale Sokak 28/1 Yenişehir — ANKARA * Telefon: 12 74 17 * İstanbul bürosu: Klod Farrer Cad. 6/6 Divanyolu — İSTANBUL * Telefon: 27 39 61 * Dizgi tertip: **MURAT MATBAASI** * Baskı: **Ulus Basımevi** * Yıllık abonesi: Yurt içi 6.— TL. Avrupa uçak postası 30.— TL. * İlân santimi 20.— TL. * Yayın ilânları indirimlidir.

500 evler Konduluları Yürüdü

Halk düşmanı işbirlikçi AP iktidarı bu kez de dişlerini Beşyüzler gecekondu halkına gösterdi. 13 Nisan Pazartesi günü erkekleri işte iken saat 13.30 sularında Küçükköy Belediyesinin yıkım ekipleri yirmibir gecekonduyu yıktılar. Hem öyle bir yıktılar ki, çoğu vatandaş eşyalarını, karyolalarını bile çıkarmaya vakit bulamadı.

Küçükköy'ün yukarlarına doğru uzanan araziye serpiştirilmiş bulunan Beşyüzevler gecekonduları 1966'da, 1968'de yapılmış çoğunlukla. 1965'de yapılanları bile varmış. Evlerin kondurulduğu arazi hazine arazisi. Vergi dairesi hepsinden gereken vergileri aldığı gibi, Küçükköy Belediye Başkanı 1968 belediye seçimlerinden önce gecekondu halkına o bölgede istedikleri kadar gecekondu yapabileceklerini söylüyor. Bu belediye başkanı konduluların ifadesine göre dolandırıcılıktan mahkum olmuştur. Eski alışkanlığını herhalde belediyenin başına geçtiğinde de sürdürüyor olmalı ki konduların üzerinde bulunduğu araziyi Ali Cambazoğlu ve Kadir Kavadaroğlu adında iki soyguncuya devretmenin bir yolunu uyduruyor. Bu vurguncularla belediye başkanı ve belediye meclisinin çıkarcı üyeleri arasındaki anlaşma sonucu anlatılan olaylar oluyor.

Gecekondu halkının ifadesine göre Kavadaroğlu adındaki vurguncu araziyi üç dört ay önce, yeni satın almış. Bu işin kılıfını uydurmak için de iki milyon Türk Lirası para dökmüş belediyeye. Ya arazinin tapusunu da gören yok ellerinde.

Gecekonduların yıkımı iki vurguncunun belediyeye müracaat etmesiyle başlıyor. Jandarmalarla birlikte gelen yıkım ekipleri konduları dozerlerle dümdüz ediyor. Yıkım çok kimseyi

Sonu S. 3'de

EVİMİZİ BAŞIMIZA YIKTILAR!

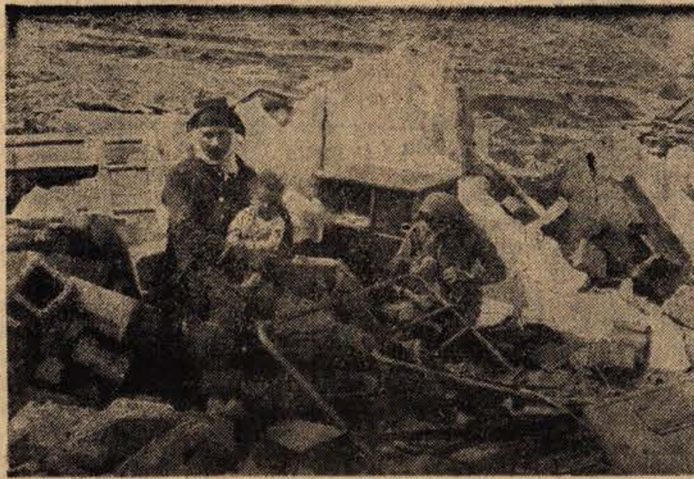

İktidar Ges - İş Grevini Erteledi

— İşçi - Köylü gazetesini kapışan Ankara'lı işçilerin pankartlarında «İşçi düşmanlığı vatana ihanettir», «Patronun silâhı sarı sendikaysa bizim silâhımız grevdir», «İnsanca yaşamak çalışanların hakkıdır» yazıları okunuyordu. —

7 Mayıs 1970 günü Ankara ve İsparta Kovada'da başlıyan greve yurdun çeşitli yerlerindeki 46 işyerine yayıldı. Greve katılan işçi sayısı 10.000'e yaklaştı. Grev Ankara ve İsparta'dan başka Adana, İskenderun, Tarsus, Malatya, İzmir, Manisa, Eskişehir, Bolu, Denizli, Nazilli, Gökçekaya barajı, Çorum, Kayseri ve Konya'ya kadar yayıldı. İşçi — Köylü ekibi olarak Ankara'da DSİ Etlik tesislerinde başlayan greve gittik. İşçi arkadaşlarla konuştuk. Ges—İş temsilcisi Hasan Aatsoy «geçim şartlarının

Sonu S. 3'de

—o—

Çorum'da Halk Güçbirliği yolunda

DSİ işçilerinin yurdun dört bir yanında başlayan grev hareketlerine Çorumlu işçiler de katıldı. Grevin başlıca sebebi, işçiler üzerindeki ekonomik baskılardı. İşçiler sıkı bir dayanışma içindedirler. Bu arada Çorum'daki ilerici kuruluşlar da güçbirliği yolunda önemli adımlar atmışlar ve yayınladıkları bir bildiride grevci işçilerin ya-

Sonu S. 3'de

İşçi-Köylü'nün mücadelesi soyguncuları korkuttu

Gazetemizin işçi ve köylü kitleleri arasında gittikçe yayılması ve onların mücadelelerinin yanında yer alması, bütün Türkiye'deki mücadeleleri birleştirip aynı hedefe yöneltmesi halkın sırtından geçinen bir avuç vurguncuyu ve onların iktidarını korkutmuştur. Bu korkuyu yenemeyen işbirlikçi iktidar **İŞÇİ — KÖY gazetesini** satan işçi, köylü ve gençleri nezarete attırarak gazetenin satışını engellemeye çalışmış ancak bundan bir sonuç alamamıştır. Gazetemizin ikinci sayısının toplatılması ve gazetelerin postahanelerde imha edilmesi de gazetemizin halkın eline ulaşmasını önleyememiştir. Bütün bu tertipler mücadelemizin seli önünde durmak isteyen çöp parçalarıdır.

Basın ve haberleşme hürriyetinden sonra işbirlikçi iktidar son zamanlarda seyahat hürriyetini de çiğnemeye başlamıştır. Ankara'dan İstanbul'a gazete götüren arkadaşlarımız arabadan iner inmez emniyete götürülmüşlerdir. Yine İstanbul'dan bir otobüsle dönen otuz arkadaşımız Ankara'ya girişte yedi polis arabası tarafından çevrilmiş ve sabaha kadar boşuboşuna emniyette bekletilmişlerdir. Konya'daki Olukpınar köylülerinin mücadelesinin yanında olmak için Konya'ya inen iki arkadaşımız arabadan iner inmez emniyete götürülmüşlerdir.

Bütün bunlar **İŞÇİ — KÖYLÜ** gazetesinin halka ulaşmasını engellemek ve bizlerin halkın mücadelesinin yanında olmamızı önlemek amacıyla yapılmaktadır. Ama kimin haddine gelişen yani tomurcuklar açan ağacın büyüyüp serpilmesini önlemek. O ağaç büyüyecek. Halkın kurtuluşudur o. Onun büyümesini içi, boş yıkılan güçler hiçbir zaman önleyemez.